

FARMÁCIA

MÓDULO 08 - APOIO TÉCNICO / LOGÍSTICO

RDC 50 – PÁG. 73 – FARMÁCIA

Farmácia	Quantidade (m²)	Dimensões (m²)
Área para recepção e inspeção	1	10 % da área para armazenagem
Área para armazenagem e controle (CAF) ¹ - Matéria prima: - Inflamáveis - Não inflamáveis - Material de embalagem e envase - Quarentena - Medicamentos - Termolábeis (23° a 25° no máximo) - Imunobiológicos (4°C a 8°C e - 18°C a - 20°C) - Controlados - Outros - Materiais e artigos médicos descartáveis - Germicidas - Soluções parenterais - Correlatos	1 (de cada). A depender das atividades do estabelecimento.	- 0,6 m² por leito - Termolábeis = a depender da temperatura e umidade da região e do tipo de embalagem dos medicamentos. - Imunob. = 2,0 m² p/ freezer ou geladeira. A depender do equipamento, no caso do uso de câmaras fria.
Área de distribuição	1	10 % da área para armazenagem
Área para dispensação (farmácia satélite)		4,0 m². Pode ser substituída por carrinhos de medicamentos ou armários específicos.
Farmacotécnica	A existência dessa sub-unidade dependerá da execução ou não das atividades correspondentes	
Sala de manipulação, fraco. de doses e reconstituição de medicamento	1	12,0 m²
Área de dispensação	1	6,0 m²
Sala para preparo e diluição de germicidas	1	9,0 m²
Laboratório de controle de qualidade	"In loco" ou não	6,0 m²
Centro de informação sobre medicamento		6,0 m²
Sala de limpeza e higienização de insumos (aspepsia de embalagens) ^{2 3}	1	4,5 m²
Sala de preparação de quimioterápicos ³	1	5,0 m² por capela de fluxo laminar
Sala de manipulação de nutrição parenteral ⁴	1	5,0 m² por capela de fluxo laminar

Vide Portaria MS nº 3.333 de 02/09/98 e Portaria MS 233 de 31/03/99 sobre centros de atendimento de oncologia, publicadas nos DO de 14/10/98 e 01/04/99 e Portaria MS/SAS nº 113 de 31/03/99 sobre cadastramento de serviços, publicada no DO de 08/04/99.

AMBIENTES DE APOIO:

-Sanitários para funcionários

Farmacotécnica:

-Sanitários com vestiários para funcionários

-Sala administrativa

-Vestiário (barreira as sala de limpeza e higienização e salas de manipulação) ³

-Depósito de material de limpeza

-Sala de esterilização de materiais

*-Copa

¹ Vide Manual de Recomendações para Projetos de Construção de Almoxarifados Centrais de Medicamentos, CEME - Central de Medicamentos, 1984 e Guia Básico de Farmácia Hospitalar, Min. Da Saúde, 1994.

² Opcativo quando não houver preparação de quimioterápicos ou manipulação de nutrição parenteral. Uma única sala pode servir a sala de quimioterápicos e a sala de nutrição parenteral.

³ Estas salas podem estar localizadas na unidade de quimioterapia ou na farmácia, sempre sob a responsabilidade de um farmacêutico. Deve possuir visor que possibilite a visão da capela de fluxo laminar.

⁴ Vide Portaria nº 272 de 08/04/98 do Ministério da Saúde publicada no DO de 23/04/98

PROGRAMA DE ARQUITETURA PARA FARMÁCIA

- ▶ RECEBIMENTO
- ▶ ALMOXARIFADO DE MEDICAMENTOS (MEDICAMENTOS CONTROLADOS, TERMOLÁBEIS, GERMICIDA)
- ▶ ÁREA DE DISPENSAÇÃO
- ▶ ÁREA PARA FARMACÊUTICO
- ▶ MANIPULAÇÃO DE MEDICAMENTO: VESTIÁRIO DE BARREIRA, HIGIENIZAÇÃO, SALA DE MANIPULAÇÃO (COM CAPELA DE FLUXO LAMINAR), ROTULAGEM
- ▶ DML EXCLUSIVO

FARMÁCIA SATÉLITE / ARSENAL

- ▶ PRÓXIMO AOS POSTOS DE ENFERMAGEM/SERVIÇOS
- ▶ U.T.I.
- ▶ CENTRO CIRÚRGICO

FARMÁCIA COM MANIPULAÇÃO 320 m²

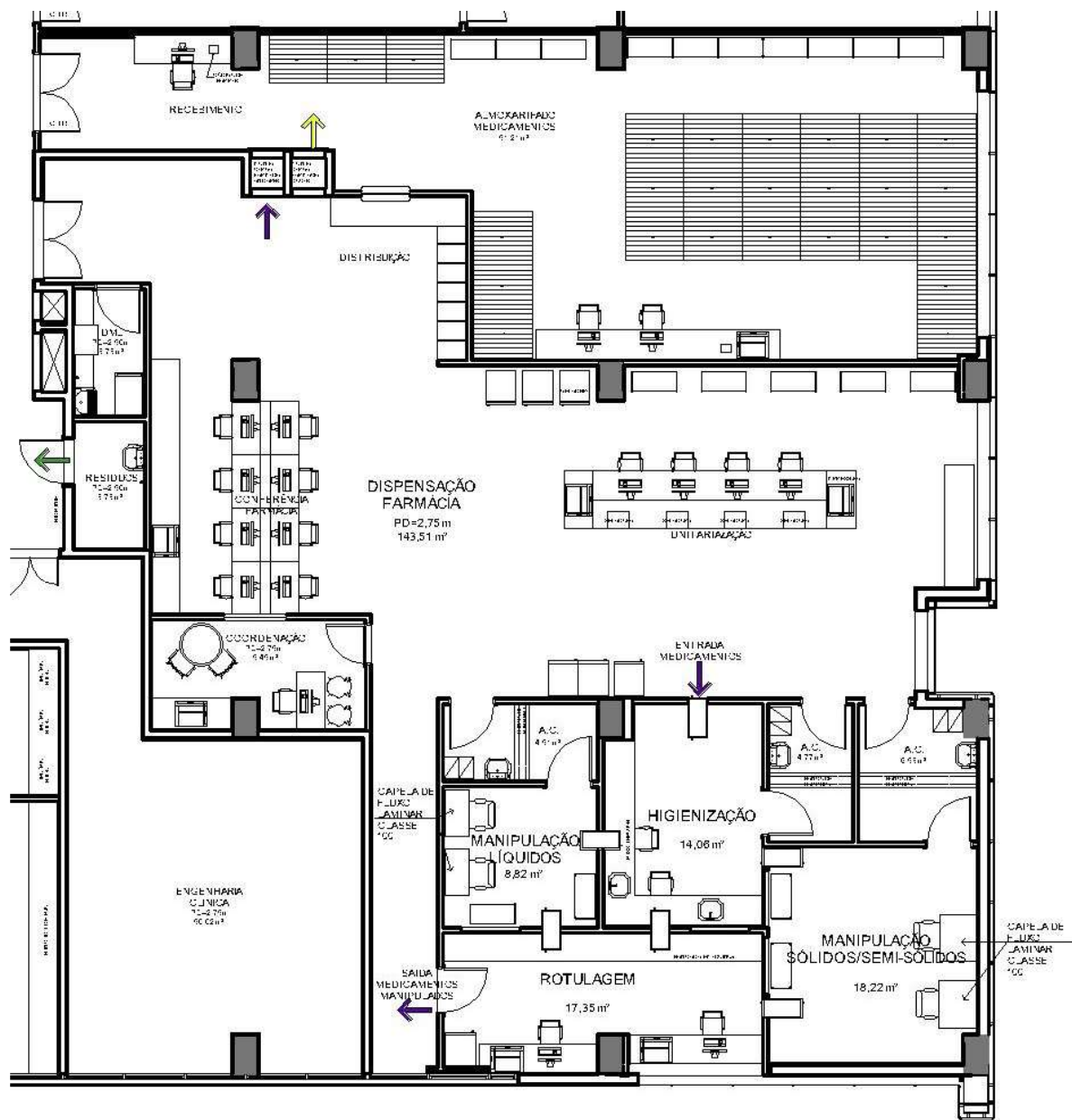

MATERIAIS:

PISOS:

- MANTA VINÍLICA (MANIPULAÇÃO)
- PORCELANATO (ALMOXARIFADO)

PAREDE:

- LAMINADO MELAMÍNICO (MANIPULAÇÃO)
- PINTURA ACRÍLICA

TETO / ILUMINAÇÃO:

- GESSO LISO COM PINTURA ACRÍLICA
- LUMINÁRIAS FECHADAS

VENTILAÇÃO:

- AR CONDICIONADO DE CONFORTO (ALMOXARIFADO)
- AR CONDICIONADO FILTRADO E COM PRESSÃO + (MANIPULAÇÃO)

BANCADAS:

- AÇO INOX
- LAMINADO MALAMÍNICO (ADM)