

DÚVIDAS FREQUENTES



ACADEMIA
Alta Renda

SUMÁRIO

1.	Canais e grupos de alunos	5
1.1.	Temos grupos de alunos?	5
1.2.	Não consigo enviar mensagem no grupo, estou bloqueado?	5
1.3.	Porque não fui aceito na comunidade?	5
1.4.	Não tem nenhuma postagem na comunidade. Fui banido?	6
1.5.	Como falo com o suporte?	6
2.	Aulas ao vivo	7
2.1.	Como assistir aulas pelo zoom?	7
2.2.	Como assistir aulas pelo telegram?	12
3.	Conhecendo as ferramentas principais da plataforma de operações profitpró.	16
3.1.	Parte inicial:	16
3.2.	Temas e detalhes personalizáveis	17
3.3.	Entenda seu gráfico	18
3.4.	ChartTrading	19
3.5.	Como alterar a cor das ordens e de compra e venda no charttrading?	20
3.6.	Como alterar a posição do charttrading no gráfico?	20
4.	Super Dom - Configuração	21
5.	Time and Trades – configuração	22
6.	Qual a configuração do TPO Profile?	23
7.	Qual a configuração do volume profile?	23
8.	Como configura o Fibonacci?	24
9.	Qual o filtro do trade detector?	24
10.	Como configura, insere o saldo de agressão?	25
11.	Livro Visual: Não consigo colocar o Livro VisualL (indicador das escoras, indicador da lateral dos preços)	25
11.1.	Como coloco filtro ou mudo a cor do livro visual?	26
12.	Como coloco o volume dentro do gráfico?	26
13.	Ordens / Operações	27
13.1.	Porque só aparece minha conta simulador?	27
13.2.	A boleta/charttrading do meu gráfico sumiu. Como ocultar a boleta/charttrading?	28
13.3.	Enviei uma ordem e executou muito longe.	28
13.4.	Enviei uma ordem e zerou rápido.	29
13.5.	Fui mudar/editar/arrastar o stop não permitiu/zerou minha ordem.	29
13.6.	Como mudo o valor da operação para porcentagem/ de porcentagem para real?	30
13.7.	Como envio ordem pelo gráfico?	30

13.8.	Quando abro ordens no gráfico elas ficam em cima dos preços, como coloco mais à esquerda?	31
13.9.	Meu ponto de cobertura não aparece, como coloco novamente?	32
13.10.	Como cancelo o pedido de confirmação de envio de ordens?	32
13.11.	Como tiro o som do envio de ordens/execução?	33
13.12.	Como vejo como fui em minhas operações?	33
13.13.	Como deixar meu resultado com valor líquido, considerando os custos?	34
13.14.	Como coloco gerenciamento e travas nas operações?	35
13.15.	Qual a diferença de ordem a mercado e ordem limite?	36
13.16.	Como troco de senha na plataforma/esqueci minha senha de ordens.	36
13.17.	Consigo usar a mesma conta do profit em dois computadores?	37
13.18.	As alterações que fiz em um computador fica salvo em outro quando eu logar?	37
13.19.	Como configurar o profitpró, dicas extras Youtube.	37
13.20.	Perdi o e-mail de instalação, onde posso baixar a plataforma novamente?	37
14.	Replay de mercado / mercado a noite.	38
14.1.	Posso operar a noite?	38
14.2.	Posso fazer replay de mercado?	38
14.3.	Como usar o replay?	38
15.	Importar estratégias, layouts e indicadores	39
15.1.	Como importar o Layout de tela disponibilizado no curso?	39
15.2.	Como exportar minhas configurações?	39
15.3.	Como salvar minhas configurações?	40
15.4.	como importar o ajuste percentual para o dólar?	40
15.5.	Como importar o midas?	40
15.6.	Como importar a VWAP BANDAS para o mini índice?	40
15.7.	Como configurar o ajuste percentual?	41
15.8.	Porque o ajuste percentual aparece no gráfico do índice?	42
15.9.	Como configurar a VWAP BANDAS?	44
15.10.	Como configurar o MIDAS? Meu midas não aparece. Porque meu midas aparece sozinho?	45
16.	Configurações no gráfico	46
16.1.	Qual a escala de preços? Onde vejo a escala de preços? Como mudo a escala de preço?	46
16.2.	Meu trade Location e medias não estão iguais aos dos monitores.	46
16.3.	Meu profit está travando muito.	47
17.	estudos no gráfico	47
17.1.	Porque quando faço um estudo em um gráfico aparece em todos os tempos/layouts?	47
17.2.	Criei um novo layout e bagunçou tudo / apareceu várias linhas e estudos.	48
17.3.	NÃO consigo mover nenhum estudo.	49
17.4.	Como vejo os pontos/ lugar que operei/fiz entradas no gráfico?	49

17.5.	Como tirar a caixa de texto que aparece no gráfico quando clico em um estudo?	50
18.	Inserir e trocar ativos	50
18.1.	Como troco/adiciono o ativo que está no gráfico?	50
19.	Indicadores- dúvidas frequentes	51
19.1.	Como coloco aquela linha de nível dos preços/candle?	51
20.	Ajustes do gráfico.....	51
20.1.	Fechei meu gráfico. Como abrir de novo?	51
20.2.	Sumiu meu gráfico, aparece só o indicador, gigante.	51
20.3.	Meus candles/gráfico/indicadores estão pequenos, como aumentar/dar zoom?	52
20.4.	Meu gráfico está menor/menor que a tela como ajusto o tamanho/redimensionar?	52
20.5.	Meu indicador está muito pequeno/grande, como ajustar?	53
20.6.	Como mover meu gráfico para ficar próximo aos preços?	53
20.7.	Não consigo achar lugar para fechar/excluir, aumentar/ reduzir um gráfico/indicado	54
20.8.	A posição da minha média está diferente.	54
20.9.	Meu Trade Location está diferente.....	54
20.10.	Qual ferramenta uso para traçar os estudos dos 15 minutos?	55
20.11.	Qual ferramenta uso para traçar os canais e tendência?	55
20.12.	Qual ferramenta uso para traçar as linhas de tendência?	55
20.13.	Apareceu umas barras no meu gráfico, não consigo tirar.	56
20.14.	As ferramentas/barras de estudos do topo do gráfico sumiram.	56
20.15.	Inseri o livro	57
21.	Salvar telas/desktops, exportar layouts	57
21.1.	Fiz alterações no meu profit fechei e quando abri novamente não ficou salvo. Como salvar as configurações?	57
22.	Outros ajustes/configurações - dúvidas	58
22.1.	Como libero meu gráfico para colocar em outra tela? Meu gráfico está solto, como deixo ele fixo?	58
22.2.	Quando clico no gráfico aparece uma linha branca vertical, como tirar?	58
22.3.	Como tiro/coloco as linhas horizontais/grid dentro dos indicadores?	58
22.4.	Como tiro as linhas horizontais de dentro do gráfico? Desabilite a opção indicada:	59
21.	Como contrato a plataforma de operações?	60
21.1.	Qual o valor da plataforma?	60
21.2.	Quanto preciso para operar?	60
21.3.	O valor que aparece na boleta/charttrading é o que preciso para operar?	61
21.4.	Qual o custo de cada operação?	61
21.5.	Como coloco valor para operar?	62
21.6.	Contratei a plataforma, mas não acho ela na corretora.	62
21.7.	Como troco de senha na plataforma/esqueci minha senha de ordens.	62
21.8.	Perdi o e-mail de instalação, onde posso baixar a plataforma novamente?	63
21.9.	O que é margem de garantia?	63

22.	Conteúdo educacional.....	64
22.1.	O que é o índice Bovespa?.....	64
22.2.	O que é o mini índice e o mini dólar?	64
22.3.	Quanto vale cada ponto do mini índice/dólar?	64
22.4.	Como é feita a precificação do contrato futuro de índice?	64
22.5.	Porque usamos o IBOV na leitura do índice?	65
22.6.	Meu gráfico não cota o ativo/ Ativo venceu.	65
22.7.	O que é spread?	65
22.8.	Para que usamos gráfico de linhas?	65
22.9.	O que significa o mercado é fractal?	65
22.10.	Qual os códigos do mini dólar e mini índice?	66
22.11.	Posso contar ondas em qualquer fractal?.....	66
22.12.	Na contagem de ondas eu uso o pavio?.....	66
22.13.	contagem de ondas.	66
22.14.	O que é GIFT?.....	68
22.15.	O que resulta um Blanded? Qual formação resulta em um gatilho? Quando um gatilho é válido?	69
22.16.	Posso analisar estruturas de Wyckoff em qual fractal?.....	70
22.17.	Como eu sei se é uma acumulação e não uma redistribuição?.....	71
22.18.	Como eu sei se é uma distribuição e não uma reacumulação?.....	71
22.19.	Quando eu renovo uma linha de tendência?	72
22.20.	Como traço Fibonacci? Uso o pavio para o Fibonacci?.....	73
22.21.	Não entendi o in balance. O que é o in balance?	74
22.22.	O que é momentum?	75
22.23.	O que é o Tião?	75
22.24.	O que é Flipping/ Flipar?	75
22.25.	O que são ordens iceberg?.....	75
22.26.	Como marco o trade Location?.....	76
22.27.	Qual a importância da análise pré-mercado?.....	77
22.28.	Porque o mercado abre com gaps?.....	77
22.29.	Porque quando inicia um novo contrato da diferença nas posições das médias e indicadores em relação ao ativo histórico?	78
22.30.	O que significa realavancar e desalavancar?	78
23.	Como uso duas telas para dividir os gráficos?.....	79
24.	Imposto de Renda no Day Trade.....	81
24.1.	Tenho que declarar imposto de renda?	81

AJUDA, DÚVIDAS FREQUENTES

1. CANAIS E GRUPOS DE ALUNOS

1.1. TEMOS GRUPOS DE ALUNOS?

Sim, o link para acessar os grupos está abaixo do vídeo de boas vindas do seu curso.
São 3 grupos:

- Alunos, para interação e tira dúvidas.
- Avisos, para postar recados importantes, como alteração no calendário, aulas bônus e regras e avisos em geral
- Comunidade do Facebook

1.2. NÃO CONSIGO ENVIAR MENSAGEM NO GRUPO, ESTOU BLOQUEADO?

O horário de atendimento dos monitores é das 9:00 às 18:00, horário de Brasília, durante esse período você pode enviar mensagens e tirar suas dúvidas.

1.3. PORQUE NÃO FUI ACEITO NA COMUNIDADE?

Após o período inicial do curso, a área de cadastro será liberado para solicitarem o acesso

Alunos que recém compraram o curso precisam passar pela a equipe de verificação, o prazo é de até 7 dias após a solicitação.

Verifique se respondeu corretamente todas as perguntas de verificação ao solicitar a entrada.

O perfil precisa ser exclusivo do aluno, não pode ser conta com nome conjunto ou profissional, não são aceitas páginas, de preferência o perfil deve ter foto.

1.4. NÃO TEM NENHUMA POSTAGEM NA COMUNIDADE. FUI BANIDO?

Verifique se você acessou a Página Academia Alta Renda:
<https://academiaaltarenda.com.br/> ao invés da comunidade:



Comunidade de Traders Alta Renda:
<https://www.facebook.com/groups/277797776658800/?ref=share>



1.5. COMO FALO COM O SUPORTE?

Além da equipe de monitores, temos também a equipe de suporte para assuntos referente a financeiro, nota fiscal, acesso ao curso, mudança de número de telefone ou e-mail, sugestões, reclamações ou agradecimentos.



(61) 9936-0526



suporte@academiaaltarenda.com.br



https://instagram.com/academiaaltarenda?utm_medium=copy_link

2. AULAS AO VIVO

2.1. COMO ASSISTIR AULAS PELO ZOOM?

1º: BAIXE o aplicativo do zoom no seu celular ou no seu computador.

Importante: se você tiver o aplicativo no celular e no computador, precisa sair da conta após utilizar todas as vezes. Caso contrário você estará com os dados logados, isso não permite usar o outro aparelho.

Para instalar em dispositivos com Android, clique aqui:



<https://play.google.com/store/apps/details?id=us.zoom.videomeetings&hl=pt-BR&gl=US>



Para instalar em dispositivos com iOS, toque aqui:



<https://apps.apple.com/br/app/zoom-cloud-meetings/id546505307>

Para instalar em computadores com Windows, toque aqui



<https://zoom.us/download>



2º: Clique no link para fazer sua inscrição, esse link estará no curso ou você receberá no seu e-mail e no seu canal de avisos do telegram da sua turma de alunos. **ESSE PROCESSO É FEITO UMA ÚNICA VEZ**



Inscrição no Webinar



Este webinar é apenas para usuários com uma conta Zoom. Novo no Zoom? [Inscreva-se gratuitamente.](#)

Tópico	FORMAÇÃO TRADER ALTA RENDA
Descrição	SALA AO VIVO / AULAS AO VIVO
Horário	<div>3 mar, 2022 10:00 da manhã</div> <div>4 mar, 2022 10:00 da manhã</div> <div>5 mar, 2022 10:00 da manhã</div> <div>6 mar, 2022 10:00 da manhã</div> <div>7 mar, 2022 10:00 da manhã</div> <div>8 mar, 2022 10:00 da manhã</div> <div>A hora é mostrada em Horário Central (EUA e Canadá)</div>

* Informações necessárias

Nome *

Sobrenome *

Endereço de E-mail *

Confirmar o Endereço de E-mail *

As informações fornecidas durante o registro serão compartilhadas com o [proprietário da conta](#) e o anfitrião e podem ser usadas e compartilhadas por eles de acordo com [Termos e Políticas de Privacidade](#) deles.

Inscrição

E-MAIL QUE VOCÊ COMPROU O CURSO

3ºApós concluir a inscrição, você receberá um e-mail confirmando seu cadastro. Dessa vez será direcionado pelo próprio ZOOM.

Importante: NÃO FAÇA A INSCRIÇÃO NOVAMENTE se você não recebeu este e-mail de confirmação. Pode demorar até 3 dias. Olhe sua caixa de spam ou lixeira. Esse e-mail será como o modelo abaixo:



Thank you for registering for FORMAÇÃO TRADER ALTA RENDA. You can find information about this webinar below.

FORMAÇÃO TRADER ALTA RENDA

Date & Time	Jan 25, 2022 10:00 AM Central Time (US and Canada)
	Jan 26, 2022 10:00 AM Central Time (US and Canada)
	Jan 27, 2022 10:00 AM Central Time (US and Canada)
	Jan 28, 2022 10:00 AM Central Time (US and Canada)
	Jan 29, 2022 10:00 AM Central Time (US and Canada)
	Jan 30, 2022 10:00 AM Central Time (US and Canada)
	Jan 31, 2022 10:00 AM Central Time (US and Canada)
	Feb 1, 2022 10:00 AM Central Time (US and Canada)
	Feb 2, 2022 10:00 AM Central Time (US and Canada)
	Feb 3, 2022 10:00 AM Central Time (US and Canada)
	Feb 4, 2022 10:00 AM Central Time (US and Canada)

Webinar ID 975 1862 1906

Please submit any questions to: info@4usbiz.com

You can [cancel](#) your registration at any time.

WAYS TO JOIN ZOOM

1. Join from PC, Mac, iPad, or Android

[Join Webinar](#)

If the button above does not work, paste this into your browser:

<https://zoom.us/j/97518621906?tk=5Tc-I-F3JSGNZmKX5mtL9docaVye3oYnFwPlgp5Lkx4.DQMAAAAwIJAUI0hZuNIV0ZVI0M1FqYXN4RnMzLVNyS09nAAAAAAAAAAAAAAAAAAAAA>

Haverá várias datas nesse e-mail. Elas são geradas automaticamente pelo próprio zoom.

DESCONSIDERE.

As suas datas e horários de aulas são as que estarão no seu calendário no curso e no canal de avisos.

4º: Nesse mesmo e-mail que você recebeu acima, constará o ID da reunião no final dele. Logo abaixo o campo para entrar na reunião (esse é só exemplo)

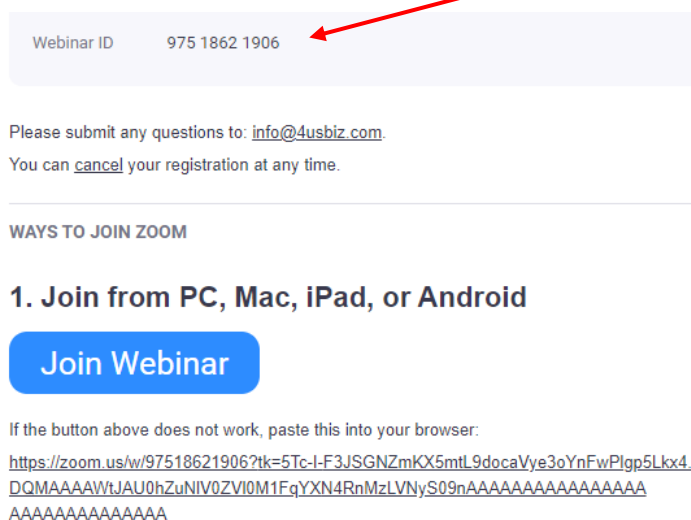

Webinar ID 975 1862 1906

Please submit any questions to: info@4usbiz.com.
You can [cancel](#) your registration at any time.

WAYS TO JOIN ZOOM

1. Join from PC, Mac, iPad, or Android

Join Webinar

If the button above does not work, paste this into your browser:
<https://zoom.us/j/97518621906?tk=5Tc-l-F3JSGNZmKX5mtL9docaVye3oYnFwPlgp5Lkx4.DQMMAAAWtJAU0hZuNIV0ZVI0M1FqYXN4RnMzLVNyS09nAAAAAAAAAAAAAAAAAAAAA>

Você vai usar **o mesmo ID**
que receber no seu e-mail até o final do seu curso.

Para isso, você precisa salvar na sua internet como favorito e usar unicamente ele para entrar nas aulas.

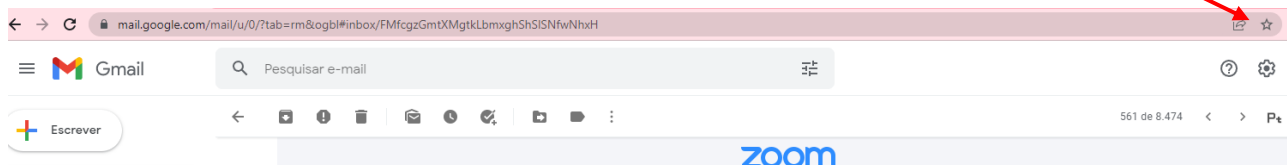

No seu grupo de avisos no telegram será informado sempre o link para se cadastrar e o ID mas você **que já está inscrito** usará apenas esse link que recebeu Ou segue a próxima orientação.

Para fazer login no zoom use sempre a opção a seguir:

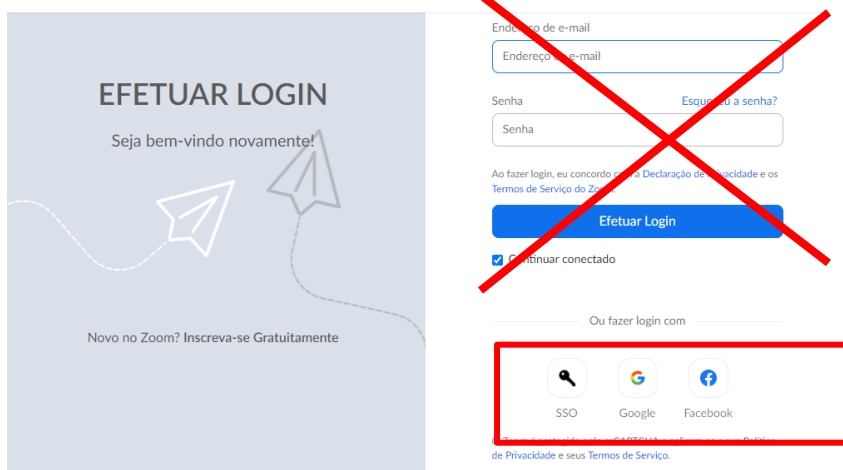

EFETUAR LOGIN

Seja bem-vindo novamente!

Novo no Zoom? Inscreva-se Gratuitamente

Endereço de e-mail
Endereço de e-mail

Senha
Senha

Ao fazer login, eu concordo com a Declaração de Privacidade e os Termos de Serviço do Zoom

Efetuar Login

☒ Continuar conectado

Ou fazer login com

SSO Google Facebook

de Privacidade e seus Termos de Serviço.

5º: Ingressar na aula:

Após receber o e-mail de confirmação, você vai usar esse mesmo link para entrar nas próximas aulas. **Abra o zoom pelo app ou internet, faça login e:**

- **OPÇÃO 1** = Salvar o e-mail de confirmação em favoritos e usar sempre ele.
Abra o zoom, faça login:

Abra o zoom web (não precisa baixar o aplicativo): <https://zoom.us/>

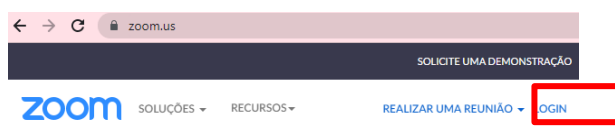

Clique no link que está no seu e-mail de confirmação que você já colocou em favoritos



Join Webinar

If the button above does not work, paste this into your browser:

<https://zoom.us/j/97518621906?tk=5Tc-l-F3JSGNZmKX5mtL9dccaVya3oYnFwPlqp5Lkx4.DQMAAAAwltJAU0hZuNIV0ZVl0M1FqYXN4RnMzLVNYS09nAA>

- **OPÇÃO 2** = Se você estiver no aplicativo pelo computador ou pelo celular, após ingressar a primeira vez o ID fica salvo.

Abra o app faça login e clique no link dentro de sua caixa de e-mail, **O MESMO DO EXEMPLO ACIMA** para registrar o ID no APP.

Na segunda vez que for usar o APP, faça login e clique em **JOIN**

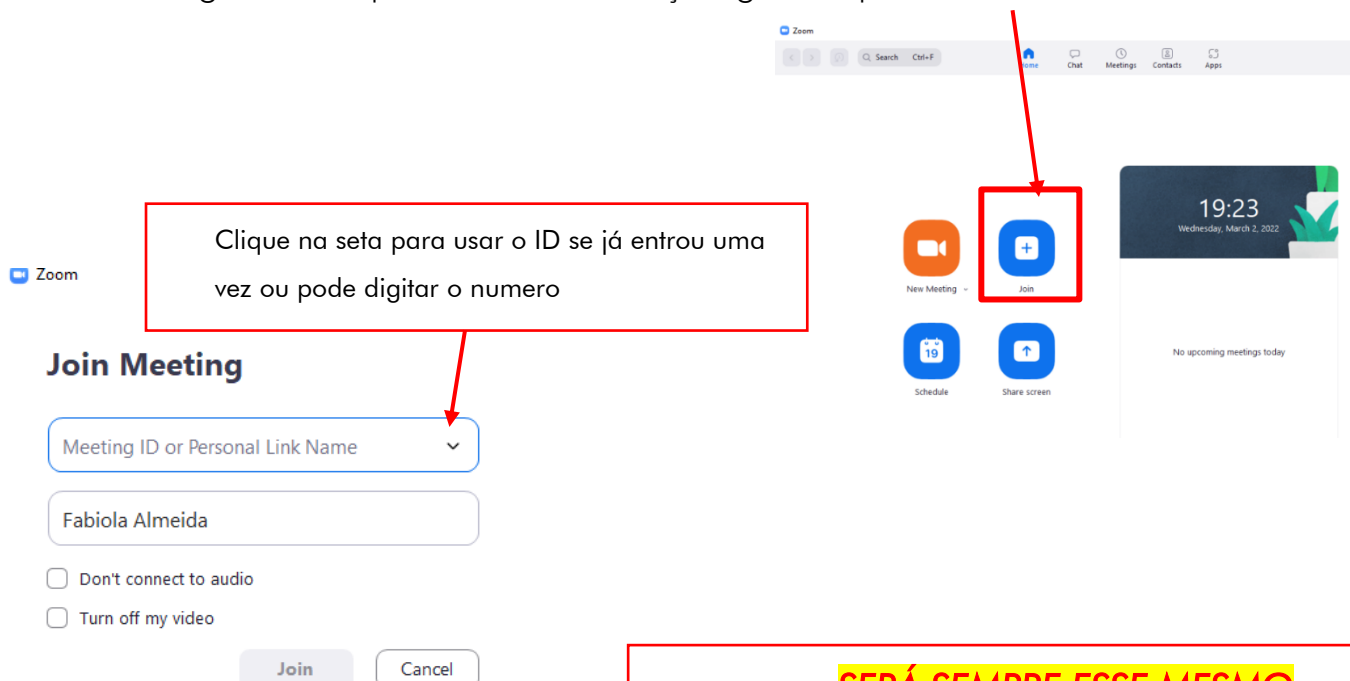

**SERÁ SEMPRE ESSE MESMO
PROCESSO**

2.2. COMO ASSISTIR AULAS PELO TELEGRAM?

A. Baixe no seu celular o APP do telegram.

Para o computador use o aplicativo telegram para desktop (OBS: NÃO pode ser web) precisa ser o TELEGRAM PARA DESKTOP:

<https://desktop.telegram.org/?setln=pt-br>

B. Assistindo as salas ao vivo pelo computador:

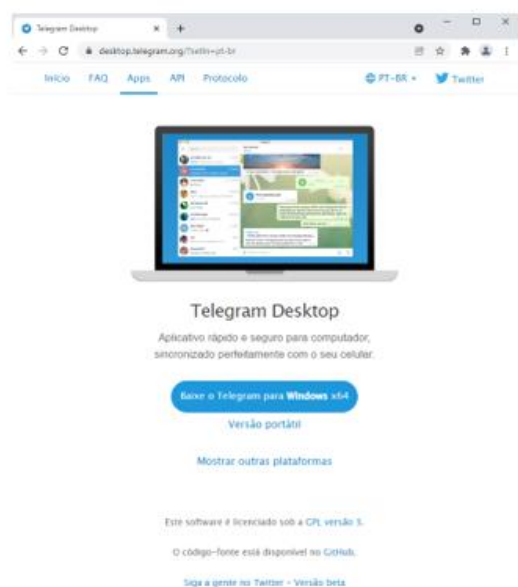

**APÓS APARECER O CÓDIGO QR
NA SUA TELA SIGA OS PASSOS
ABAIXO PELO CELULAR E VOLTE
NESSA IMAGEM**



Escanele com o Telegram

1. Abra o Telegram no seu celular
2. Vá para Configurações > Dispositivos > Ler Código QR
3. Escaneie essa imagem para entrar

[Ou entre usando seu número de telefone](#)

C. Clique no ícone criado na sua área de trabalho depois em

comece a conversar:

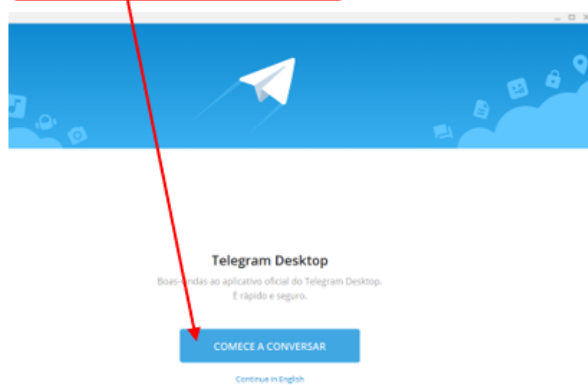

D. Abra seu celular, clique em:

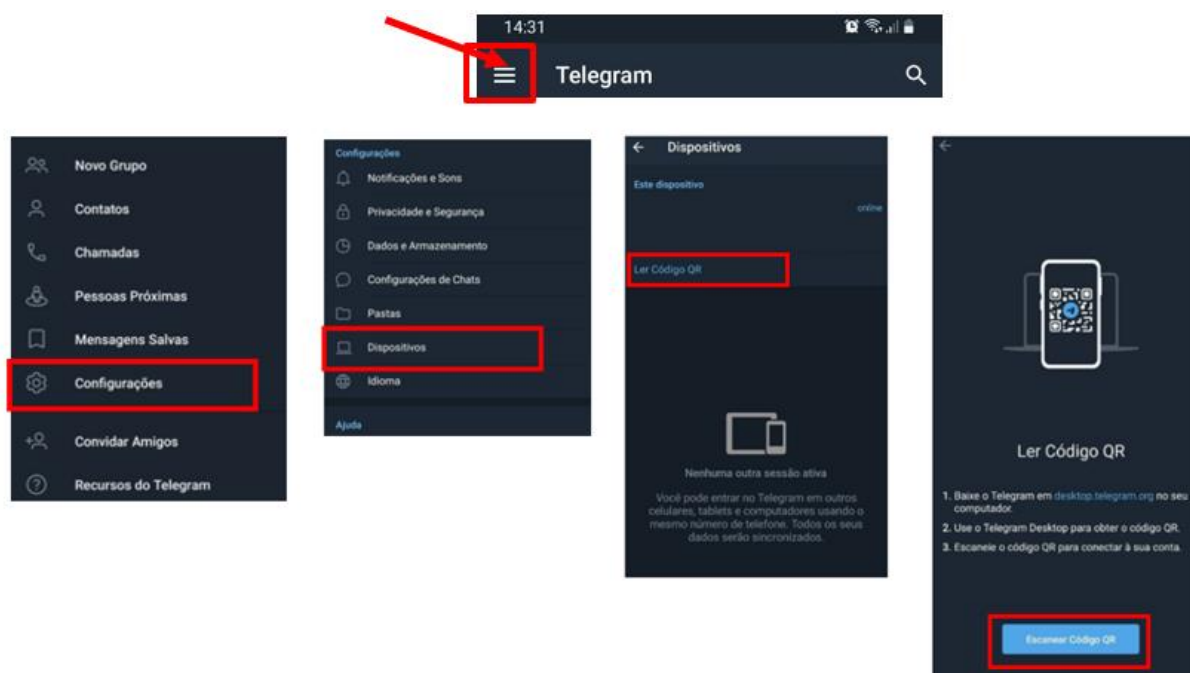

Após esse processo o telegrama abrirá na tela do seu computador.

No topo do grupo do grupo onde estará sendo feita a transmissão aparecerá essa imagem:

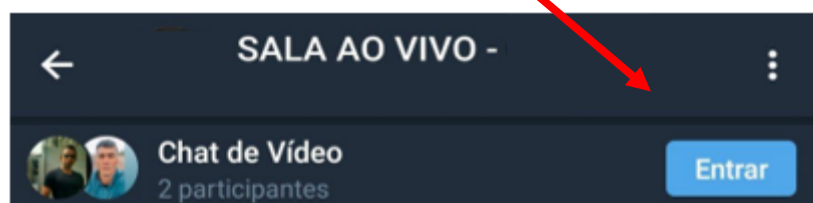

E. Exemplo da visão pelo computador

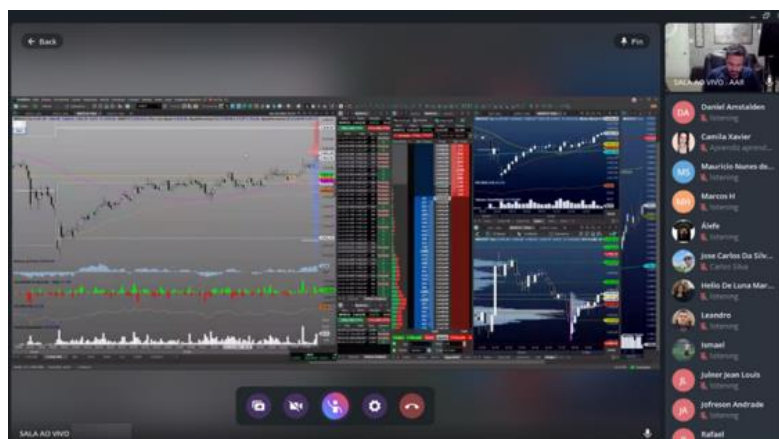

F. Assistindo as salas ao vivo pelo celular, acesse o grupo da sala ao vivo e clique em entrar

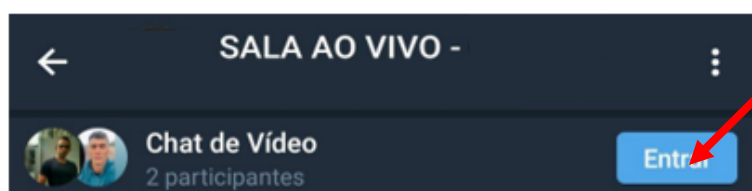

Exemplo da visão
pelo celular

G. **OBS: DURANTE AS AULAS PODE SER COLOCADO NO GRUPO DA SALA AO VIVO UM LINK PARA TIRAR DÚVIDAS CHAMADO SLIDO, BASTA CLICAR, NÃO PRECISA BAIXAR NENHUM OUTRO PROGRAMA, COLOQUE SEU NOME:**

NÃO CLIQUE NO (JÓIA)

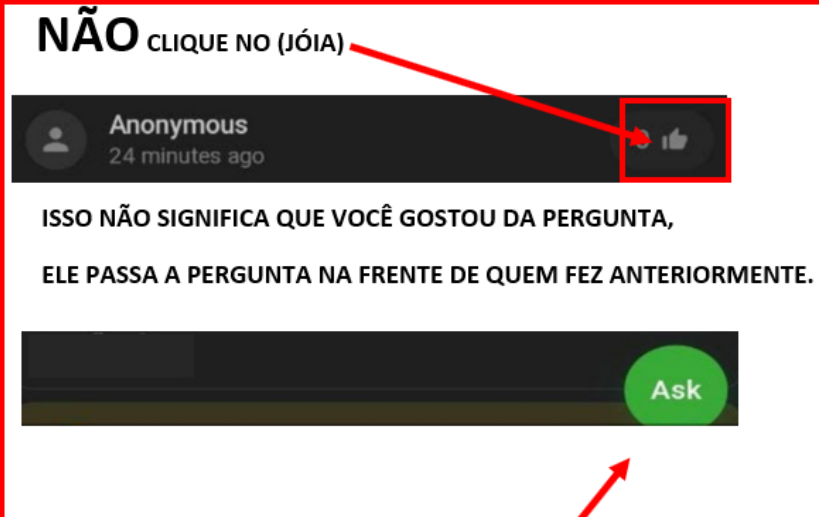

Anonymous
24 minutes ago

ISSO NÃO SIGNIFICA QUE VOCÊ GOSTOU DA PERGUNTA,
ELE PASSA A PERGUNTA NA FRENTE DE QUEM FEZ ANTERIORMENTE.

Ask

ESCREVA AQUI SUA DÚVIDA

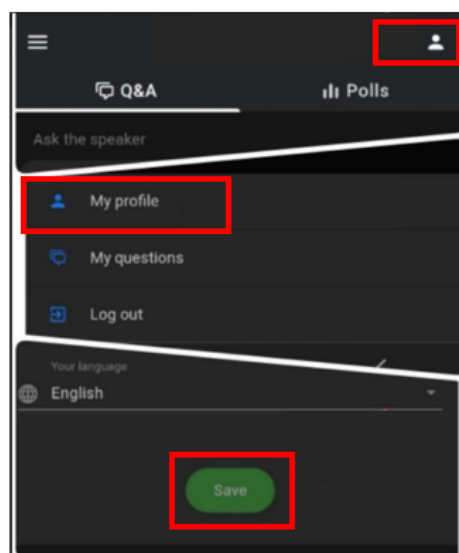

3. CONHECENDO AS FERRAMENTAS PRINCIPAIS DA PLATAFORMA DE OPERAÇÕES PROFITPRÓ.

3.1. PARTE INICIAL:

https://ajuda.nelogica.com.br/hc/pt-br/article_attachments/4408360202523/E-BOOK_PRIMEIROS_PASSOS.PDF

<https://ajuda.nelogica.com.br/hc/pt-br/articles/4412568566939-Gr%C3%A1fico-Funcionalidades-e-Ferramentas>

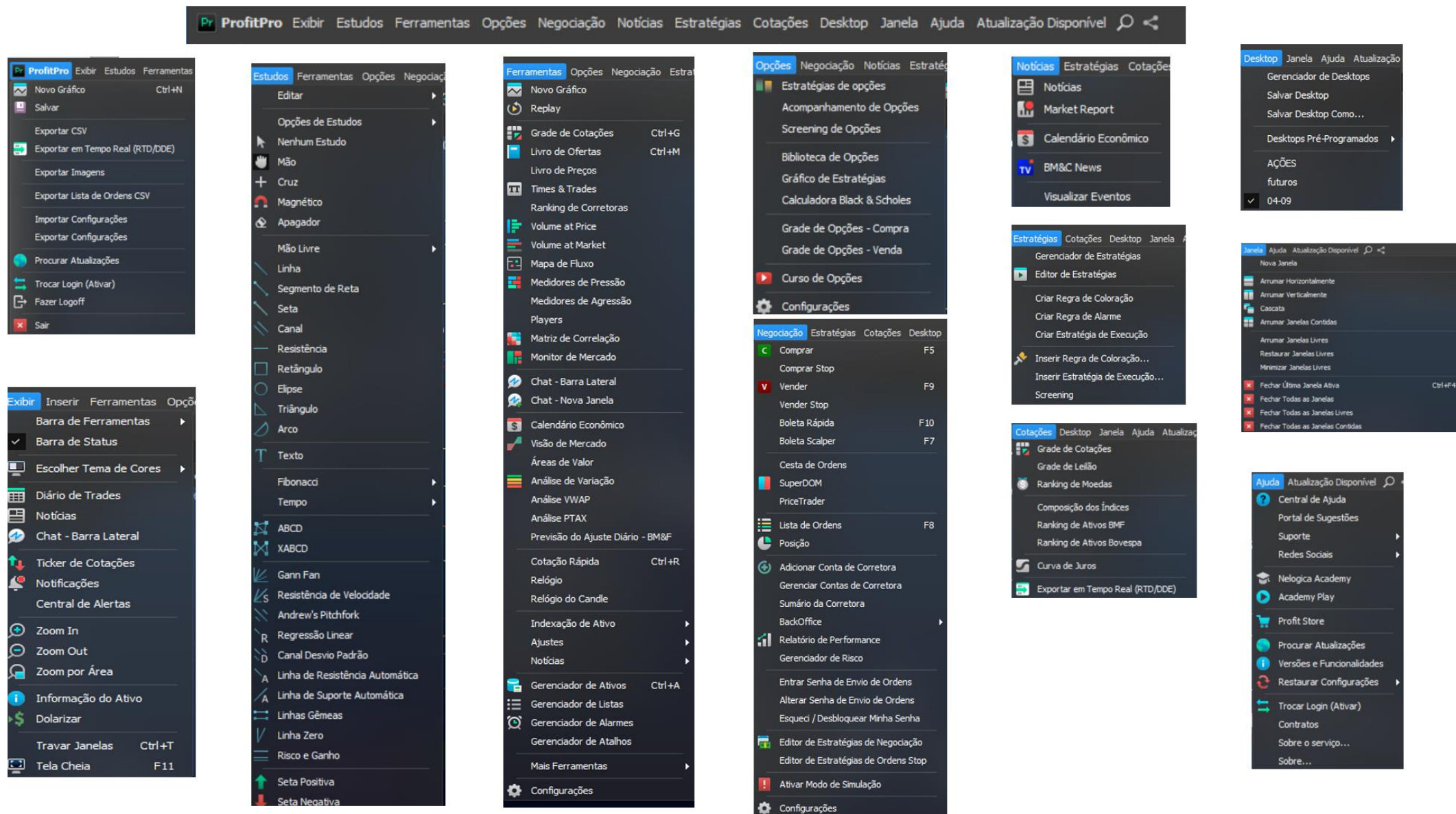

3.2. TEMAS E DETALHES PERSONALIZÁVEIS

Essa parte da configuração serve para mudar cor do gráfico, forma da letra, moldura, linhas de grid dentro do gráfico e dos indicadores, temas, marca d'agua etc.:

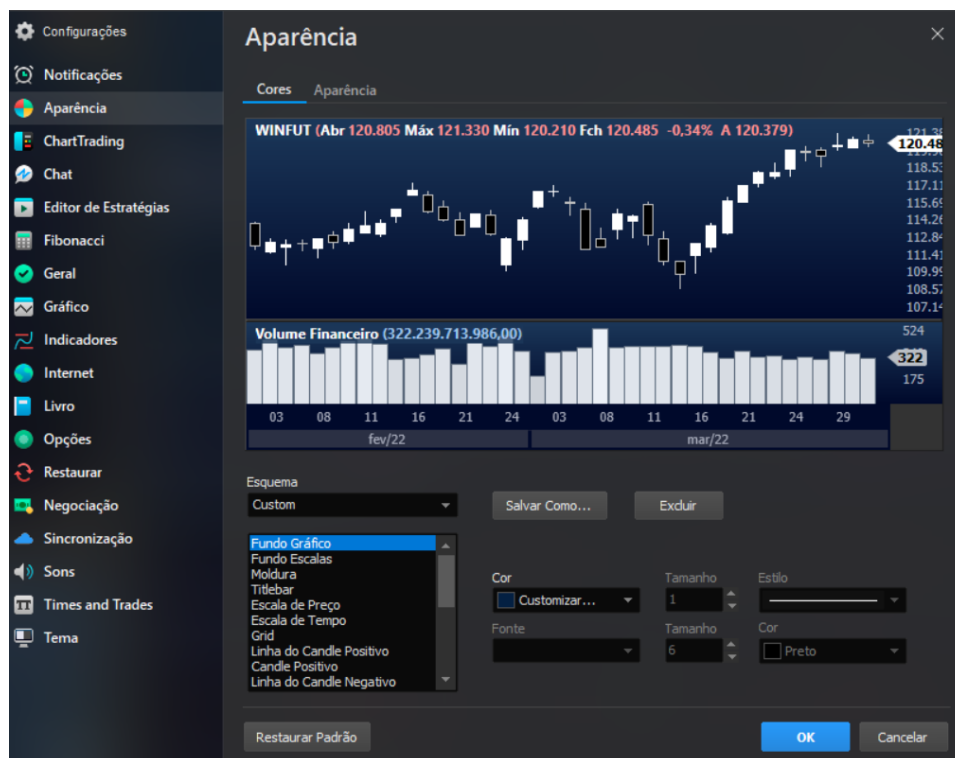

Mudar cor do fundo da tela, tamanho da letra com o nome dos indicadores, tirar ou colocar gride nos indicadores e no gráfico, deixar visível a moldura com nome dos indicadores



3.3. ENTENDA SEU GRÁFICO



3.4. CHARTTRADING

Conta de envio de ordens
Senha de envio de ordens
Gerenciador de estratégia de envio de ordens

Valor do ativo

Stop offset (permissão para pulo do stop)

Número de contratos no envio de ordem

Valor do mini contrato (valor alavancado)

Nesse exemplo equivale a 1 mini de índice

Zera ordens executadas

Zera e cancela todas as ordens executadas ou não

Senha não validada

Estrat. <Nenhuma> +

Preço 104.750

Stop Of. 150

Qtd 1

1 2 3

Total R\$ 20.950,00

Comprar Vender

C Mercado V Mercado

Cancel Ord. Inverter

Zerar

Cancelar ordens + Zerar

Resultado	\$	%
Qtd	-	
Res. Aberto	0,00	
Res. do Dia	0,00	

A cor de compra e venda pode ser alterada, nesse exemplo está verde e vermelho

A boleto ou charttrading
pode estar oculta, você
consegue abrir
novamente pela caixa
com a seta do lado da
escala de preços

Ou

clicando com botão
direito no gráfico

Simulador ***245

Senha não validada

Estrat. <Nenhuma> +

Preço 120.485

Stop Of. 5

Qtd 1

1 2 3

Total R\$ 24.097,00

C Limite V Limite

C Mercado V Mercado

Cancel Ord. Inverter

Zerar

Cancelar ordens + Zerar

Resultado	\$	%
Qtd	-	
Res. Aberto	0,00	
Res. do Dia	0,00	

Propriedades do Gráfico...

Janela Interna

Gráficos Lado a Lado

Resetar Gráfico

Fechador Indicador WINFUT Im...

Inserir Indicador de Preço

Boleto de Compra 120.455...

Boleto de Compra Stop 120.455...

Boleto de Venda 120.455...

Boleto de Venda Stop 120.455...

Chart Trading



3.5. COMO ALTERAR A COR DAS ORDENS DE COMPRA E VENDA NO CHARTTRADING?

Clique com botão direito em alguma região do charttrading, abra as configurações, vá em negociação, boletoas:

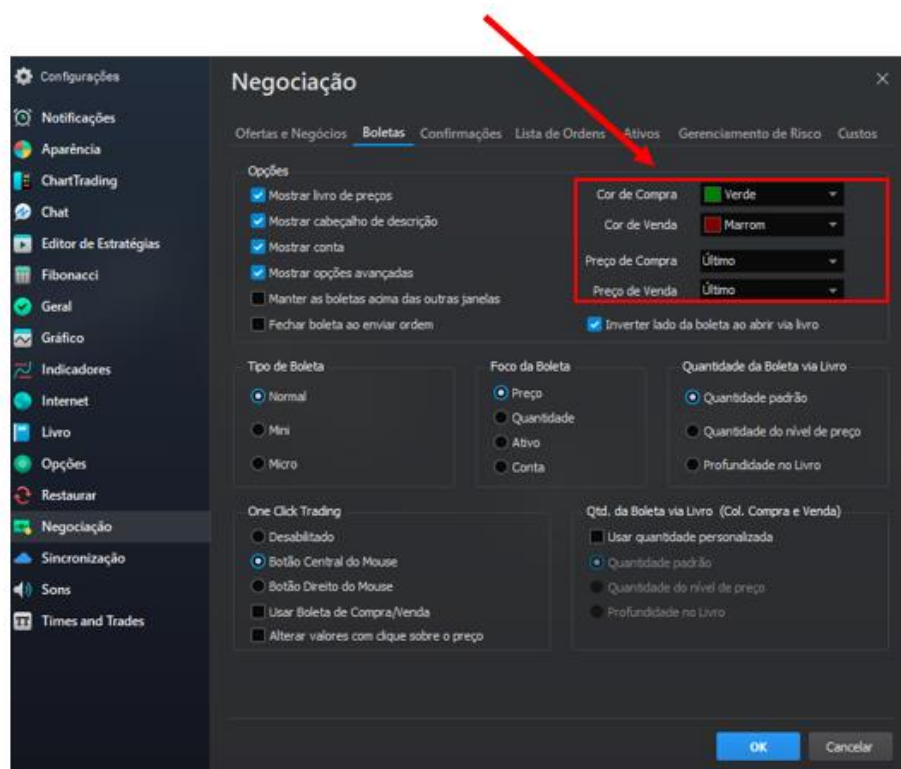

3.6. COMO ALTERAR A POSIÇÃO DO CHARTTRADING NO GRÁFICO?

Clique com botão direito em alguma região do charttrading, abra as configurações ou vá direto em configurações, charttrading:

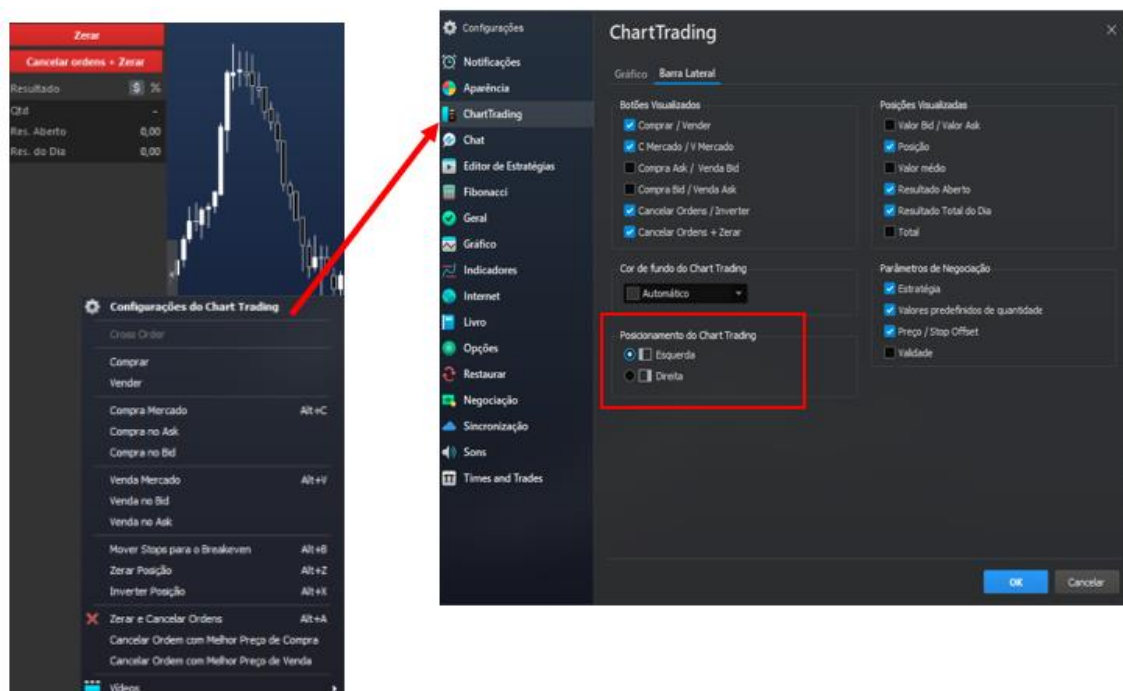

4. SUPER DOM - CONFIGURAÇÃO

Imagem padrão, clique com botão direito no super dom, propriedades do livro ou visibilidade:

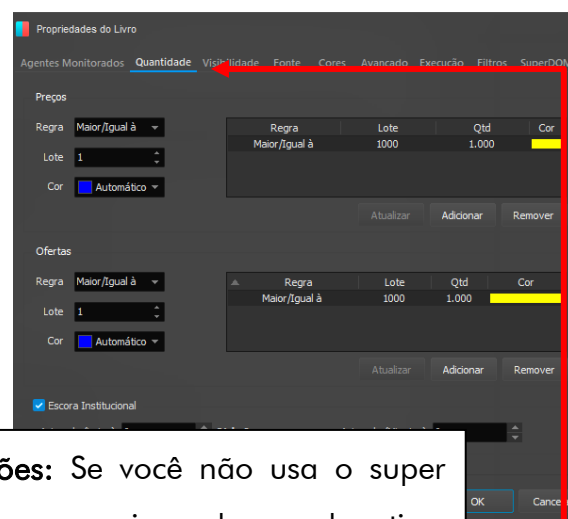
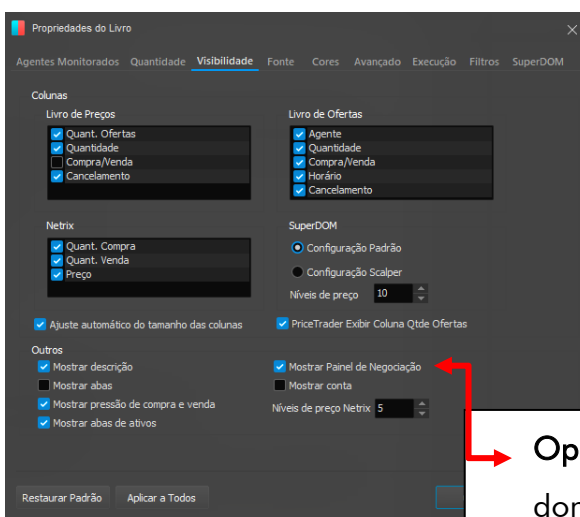
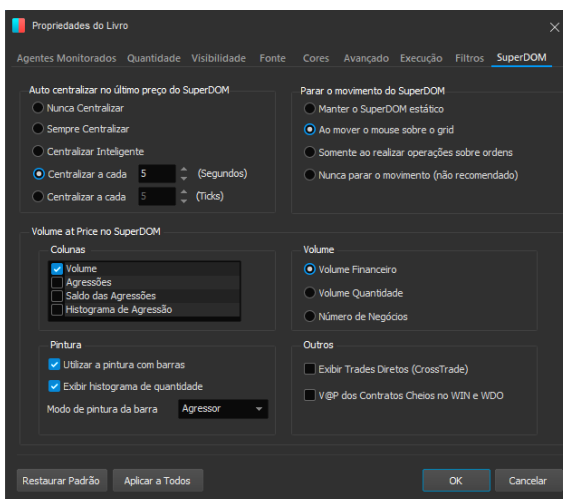
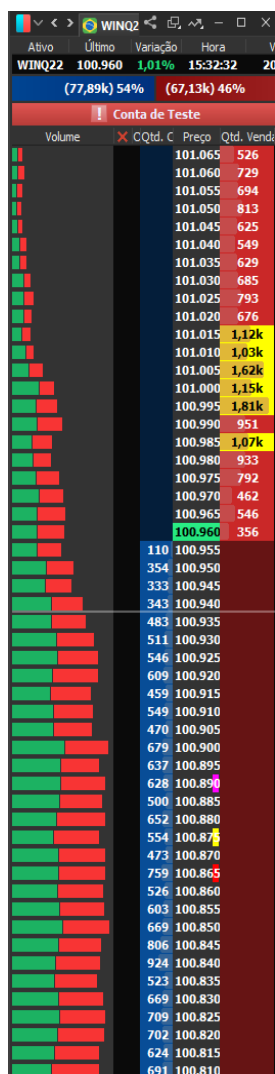
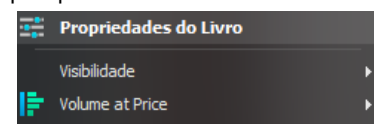

Opções: Se você não usa o super dom para enviar ordens pode retirar o painel de negociação, coloque no simulador antes, para evitar erros.

Se você tem uma tela menor pode tirar a coluna do volume at price marcando essa opção:

A aba quantidade, você pode personalizar um filtro para chamar a atenção

5. TIME AND TRADES – CONFIGURAÇÃO

Usamos 2 (dois) Time and trades,
configuração geral para os dois:

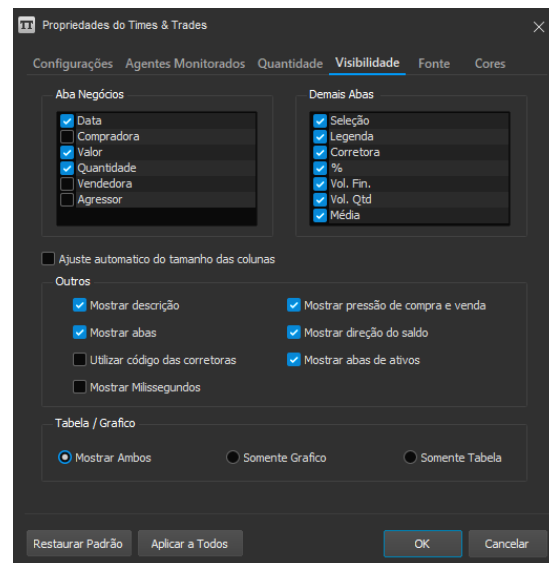
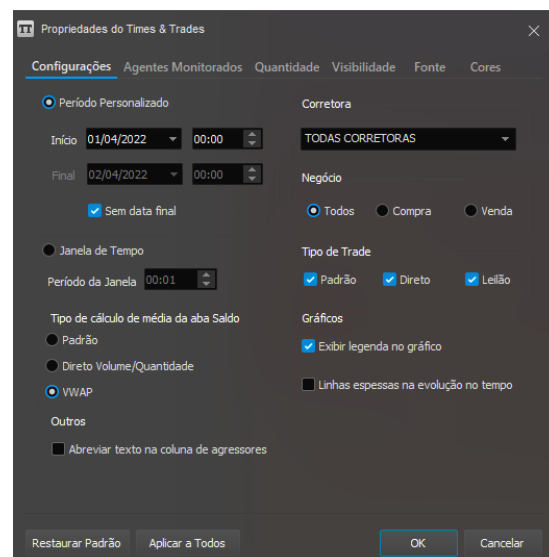
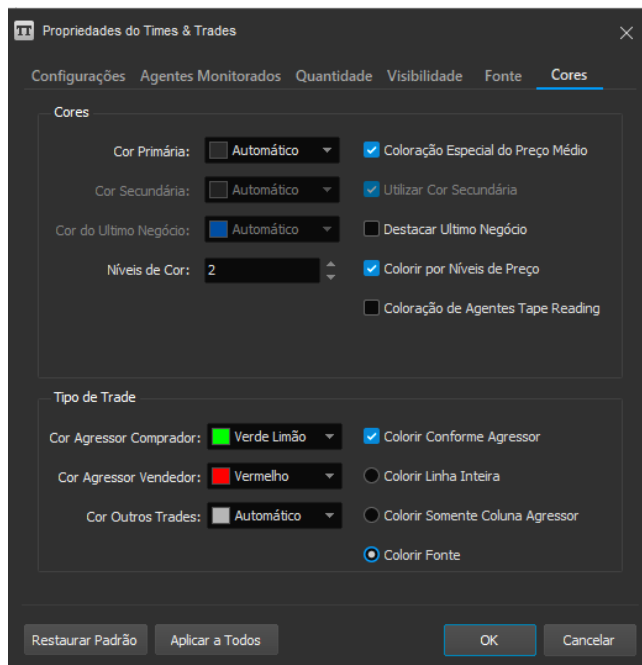

Filtro individual: **OBS: esse valor pode mudar conforme a modalidade!**

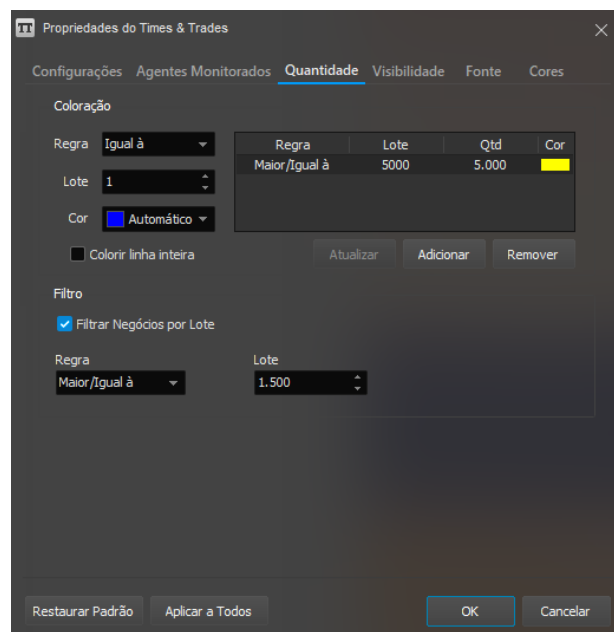
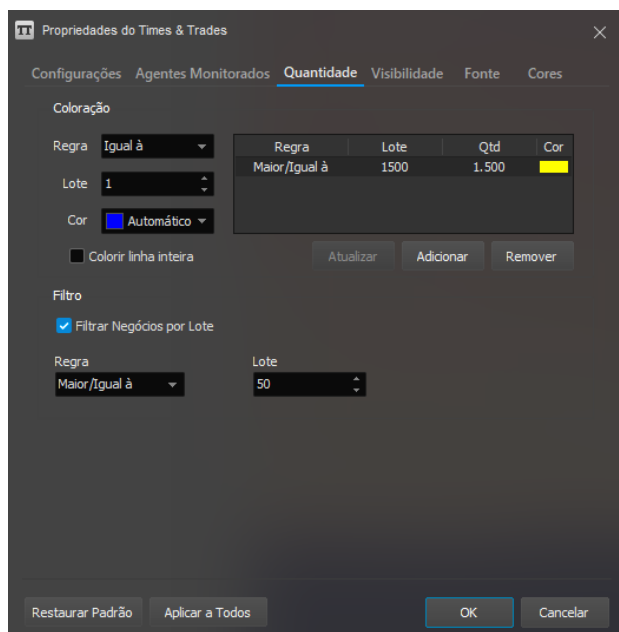

6. QUAL A CONFIGURAÇÃO DO TPO PROFILE?

Ao inserir o indicador ele abre com algumas letras: Clique com botão direito do mouse nas letras, e selecione agrupar preços:

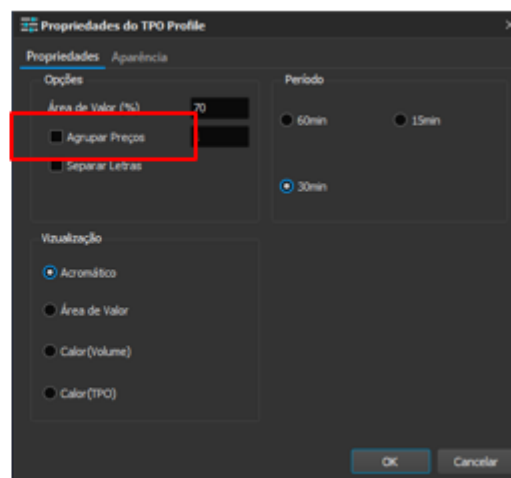

7. QUAL A CONFIGURAÇÃO DO VOLUME PROFILE?

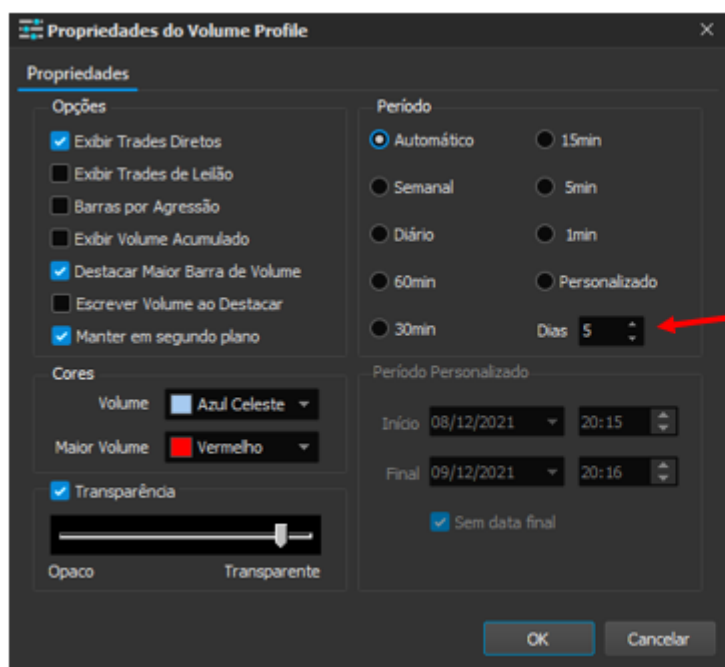

**Se estiver com erro ao
carregar o indicador
altere os números de dias
para 3**

8. COMO CINFIGURA O FIBONACCI?

Na parte marcada abaixo inclua os valores que usamos, depois de ok.

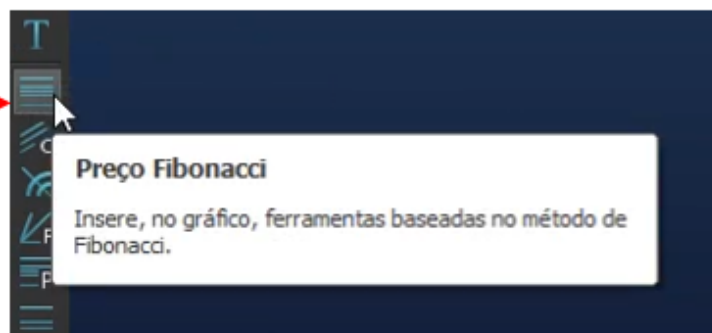
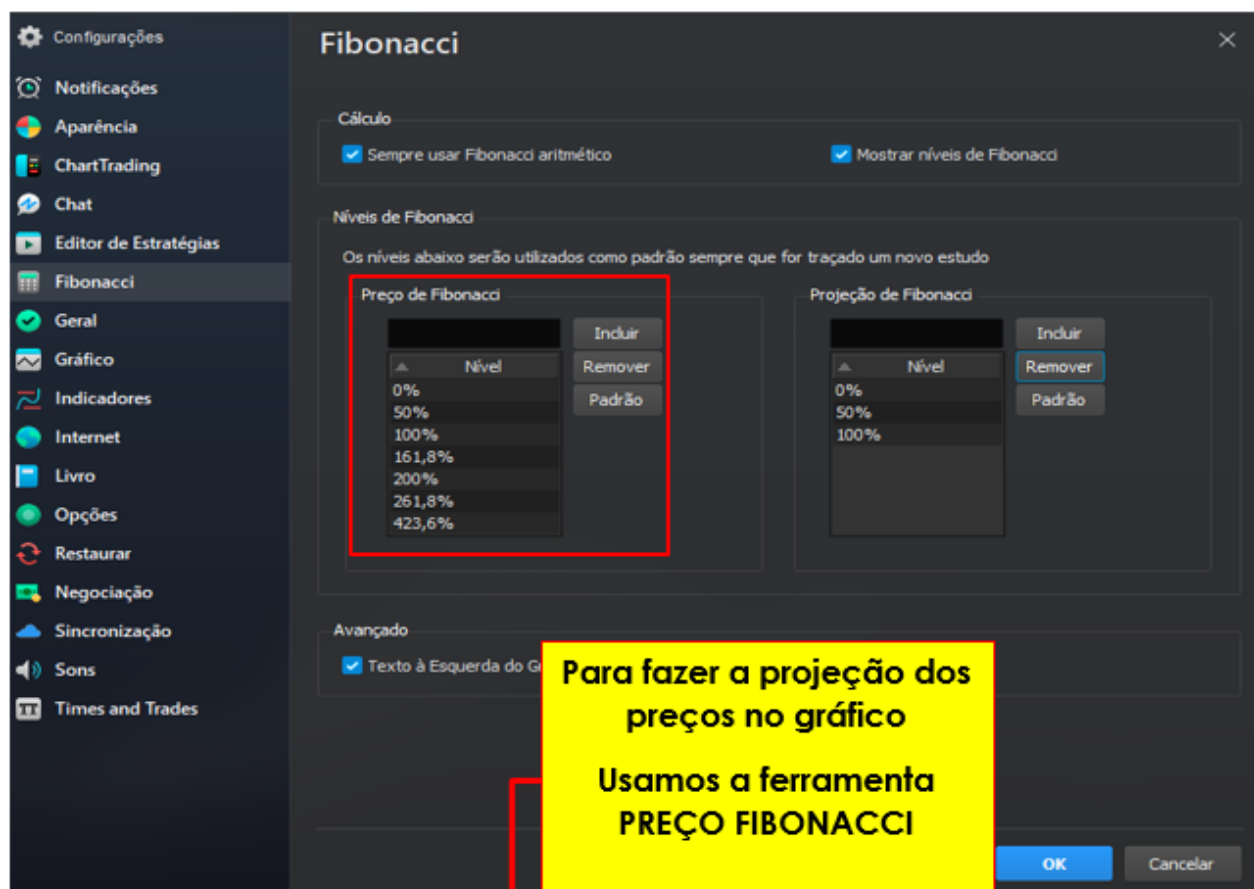

9. QUAL O FILTRO DO TRADE DETECTOR?

Ele varia de acordo com cada tempo gráfico e o que busca visualizar no gráfico.

Você pode colocar 5000 de filtro no 2 minutos por exemplo e analisar como fica. Ele muda dependendo do tempo gráfico e também dependendo da liquidez do ativo. Portanto não tem como engessar esse valor. Tanto para o mini índice, quanto para o mini dólar.

10. COMO CONFIGURA, INSERE O SALDO DE AGRESSÃO?

O nome do indicador é:

TR - Volume de Agressão - Saldo

A forma padrão é essa:



Para alterar o padrão visual, de forma a ver o volume na agressão selecione a opção abaixo clicando com o botão direito no indicador.

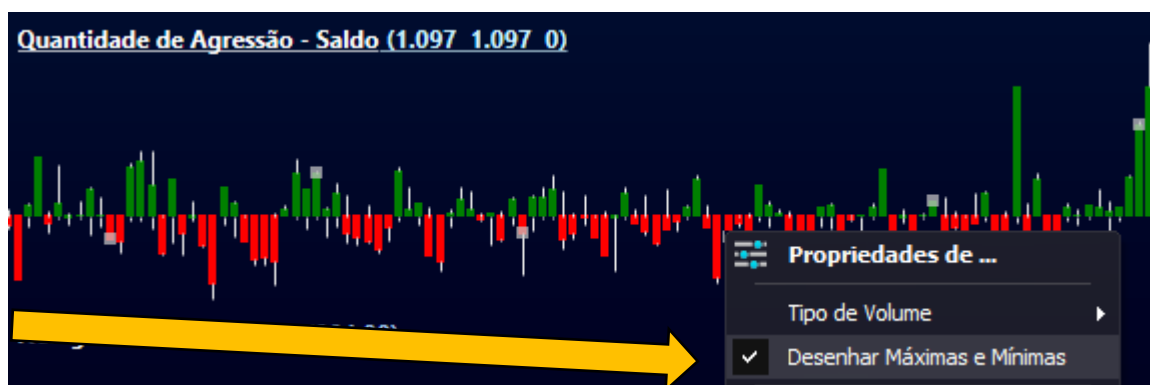

11. LIVRO VISUAL: NÃO CONSIGO COLOCAR O LIVRO VISUAL (INDICADOR DAS ESCORAS, INDICADOR DA LATERAL DOS PREÇOS)

Clique com o botão direito no gráfico, selecione livro visual:

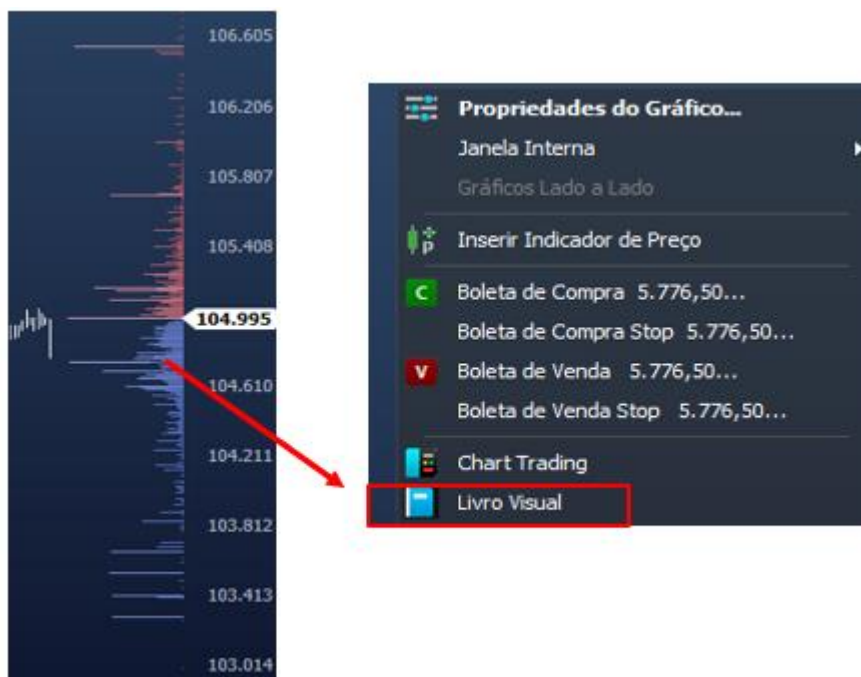

11.1. COMO COLOCO FILTRO OU MUDO A COR DO LIVRO VISUAL?

Essa parte é uma personalização, pode ser alterado o filtro do tamanho das escoras e a cor, botão direito nas escoras:

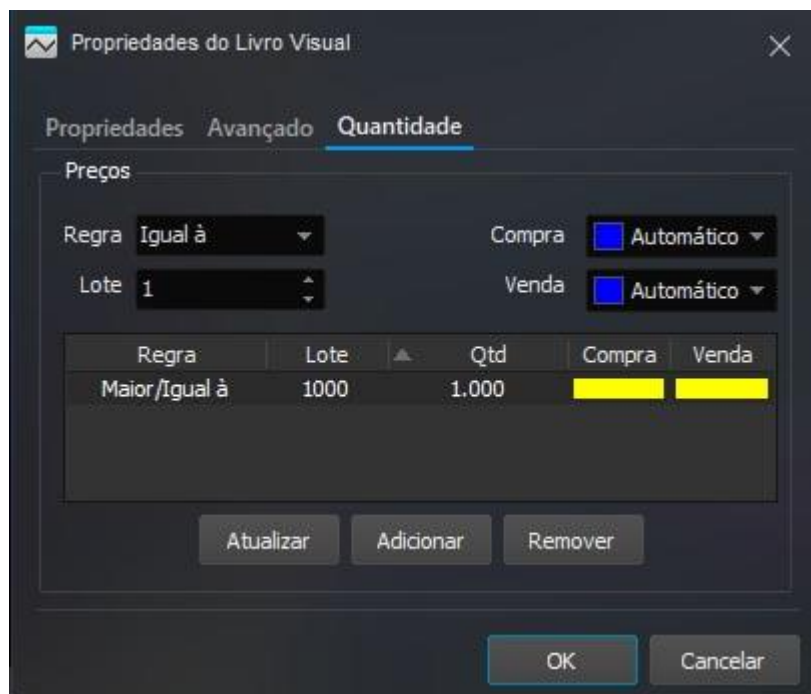

12. COMO COLOCO O VOLUME DENTRO DO GRÁFICO?

Clique com o botão direito no candle (aumente o zoom se precisar) e selecione volume financeiro



Se optar por colocar o volume dentro do gráfico, ele vem com cores. Dê 2 cliques com o botão *esquerdo* no indicador e mude, em aparência, todos os campos para a cor branca.

Nosso padrão educacional não usa cor. nesse indicador



Mude todos os campos para a cor branca.

13. ORDENS / OPERAÇÕES

13.1. PORQUE SÓ APARECE MINHA CONTA SIMULADOR?

a) Se você já contratou o profitpró pela sua corretora, e já instalou a plataforma, faça logoff para entrar novamente pela corretora que contratou a plataforma. a aba principal do profit / Clique no ícone do profit / Fazer logoff / selecione a conta da corretora e entre novamente.

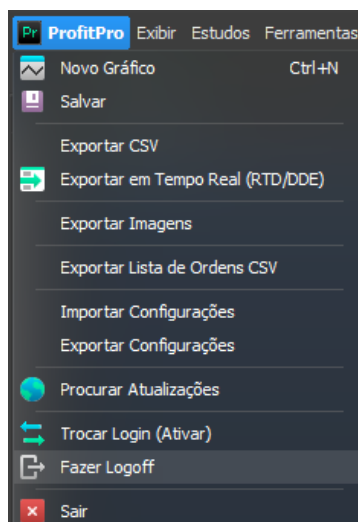

b) Verifique se está ativo apenas o modo simulador, se tiver basta desativar na aba negociação:

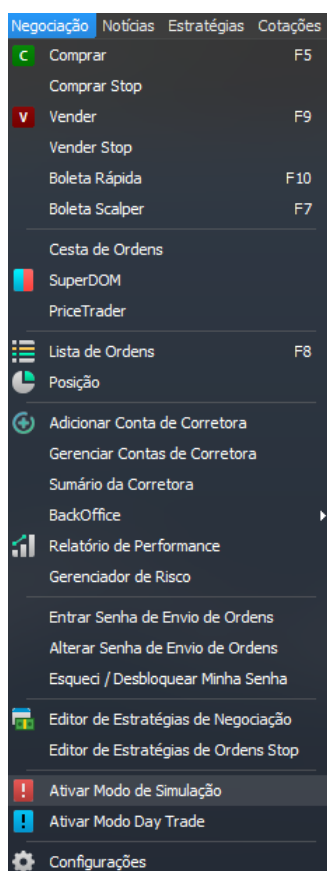

13.2. A BOLETA/CHARTTRADING DO MEU GRÁFICO SUMIU. COMO OCULTAR A BOLETA/CHARTTRADING?

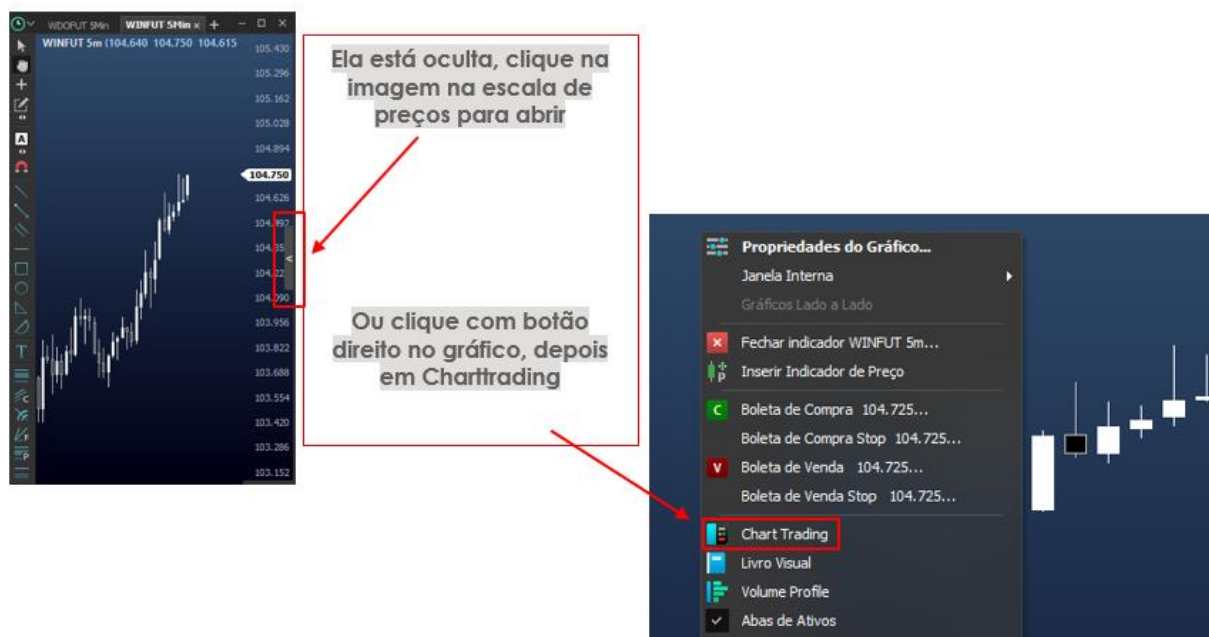

13.3. ENVIEI UMA ORDEM E EXECUTOU MUITO LONGE.

Verifique se seu stop offset está muito alto, ele limita o pulo no envio.

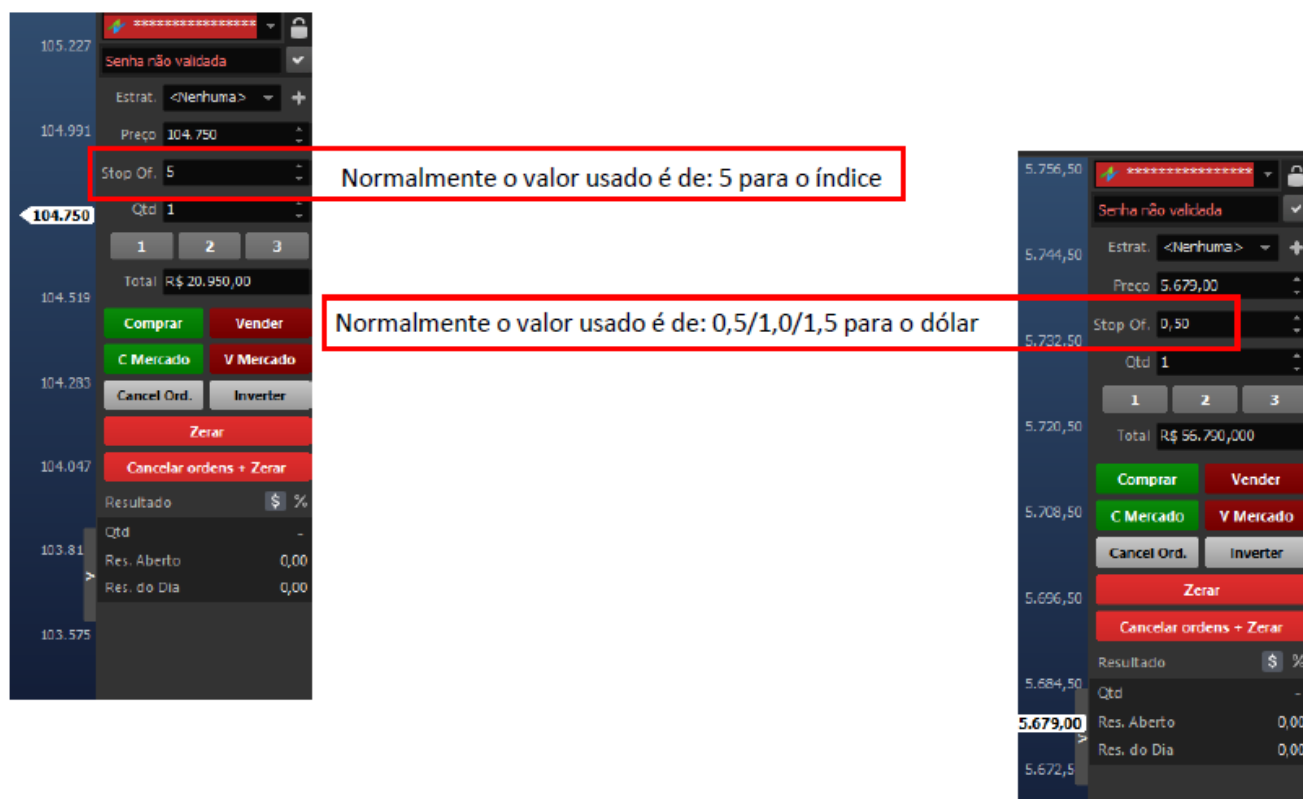

13.4. ENVIEI UMA ORDEM E ZEROU RÁPIDO.

13.5. FUI MUDAR/EDITAR/ARRASTAR O STOP NÃO PERMITIU/ZEROU MINHA ORDEM.

a) Verifique se no campo estratégia está vazio.

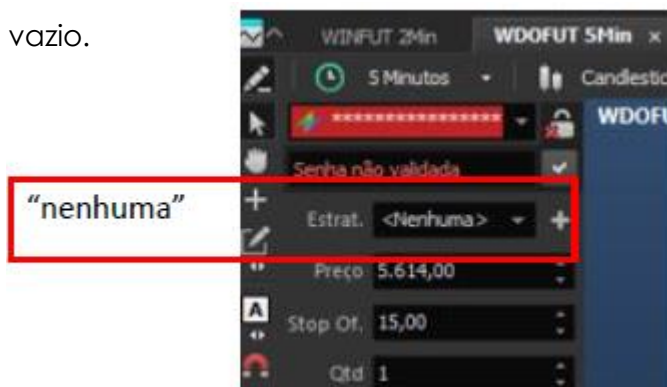

b) Verifique se sua configuração está conforme a parte selecionada abaixo:

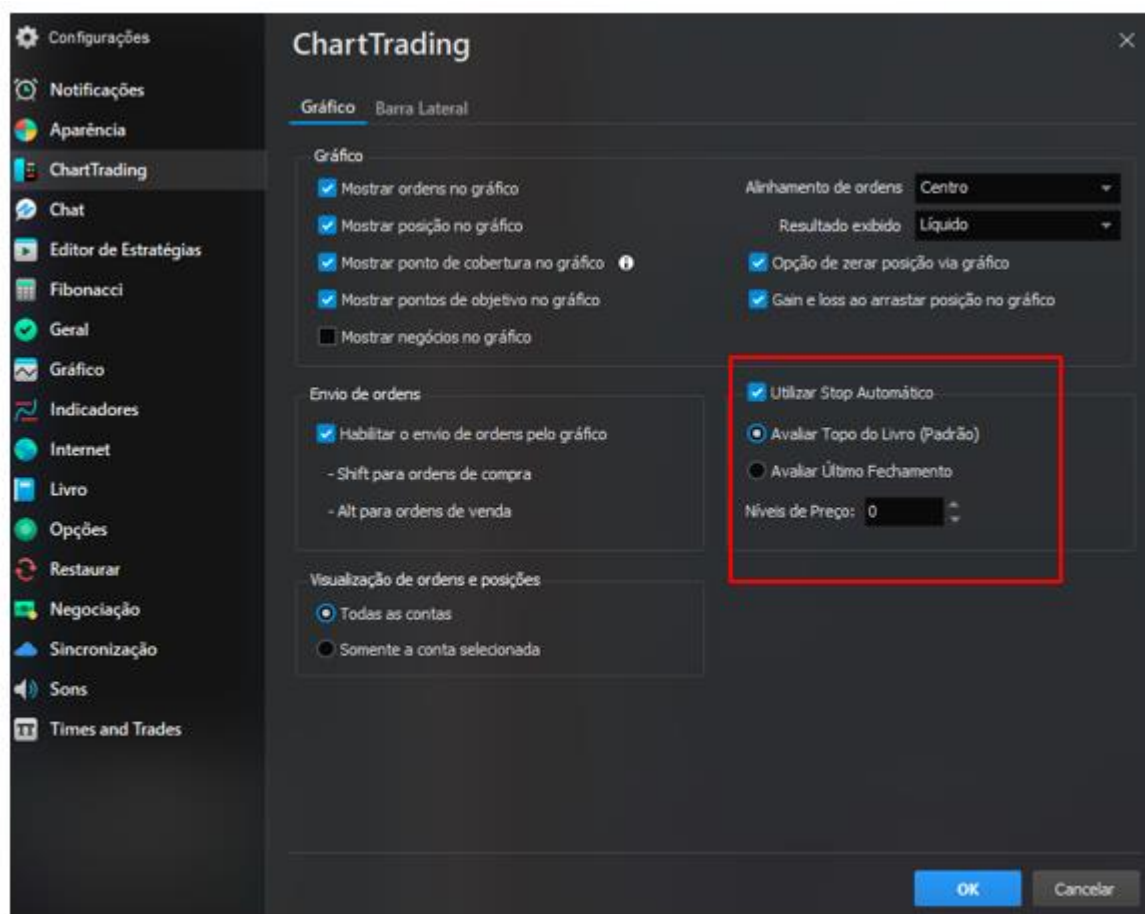

13.6. COMO MUDO O VALOR DA OPERAÇÃO PARA PORCENTAGEM/ DE PORCENTAGEM PARA REAL?

Altere no final da boleta, em charttrading, resultado ou clicando sobre a ordem no gráfico.



13.7. COMO ENVIO ORDEM PELO GRÁFICO?

A) Habilite a opção de envio

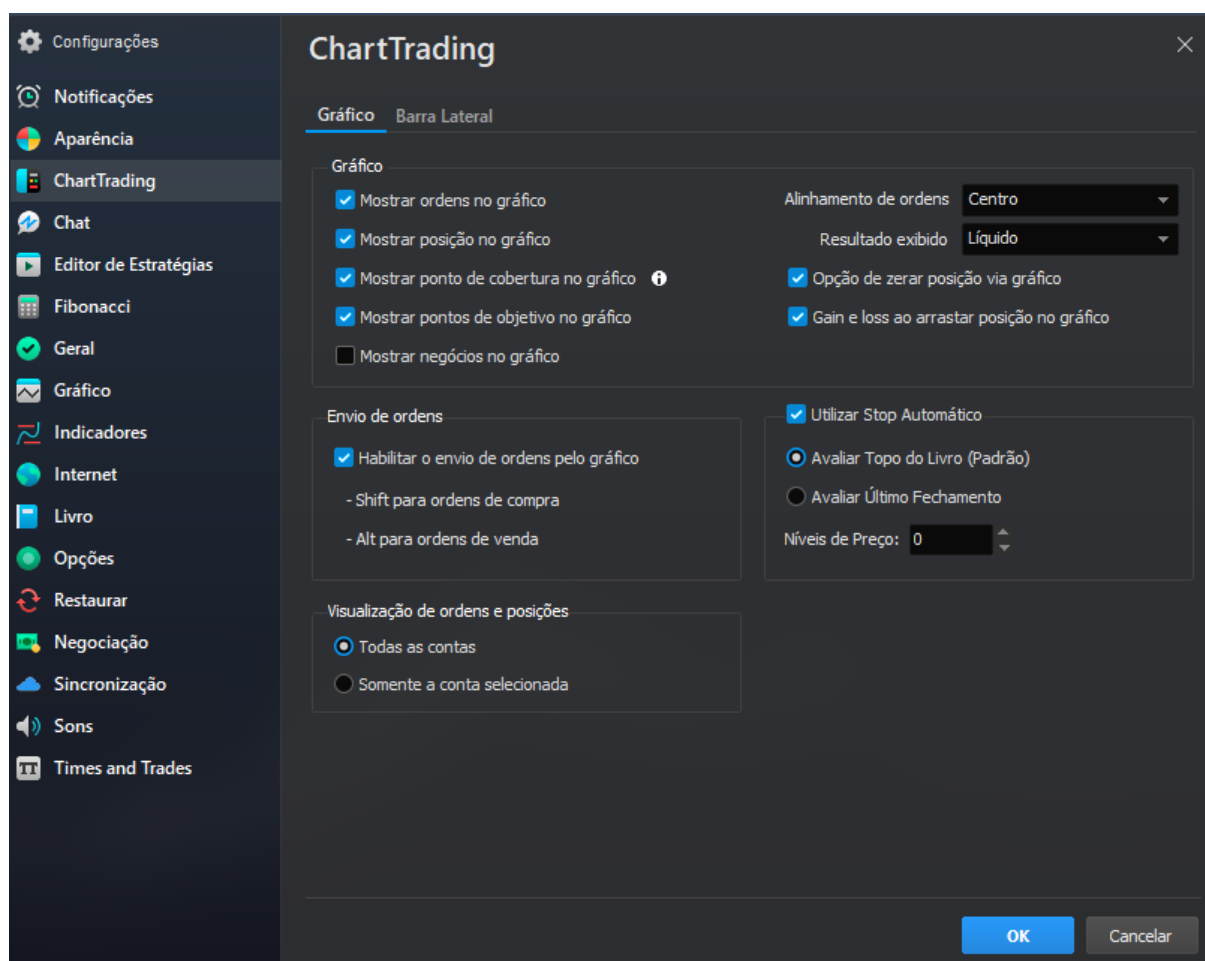

B) Use as teclas



Shift = compra

Alt = venda

Ao clicar em um desses botões as linhas das ordens aparecerão no gráfico, com o mouse você as posiciona onde quiser, e clicando com botão esquerdo do mouse a ordem será enviada!

13.8. QUANDO ABRO ORDENS NO GRÁFICO ELAS FICAM EM CIMA DOS PREÇOS, COMO COLOCO MAIS À ESQUERDA?

Você pode alterar para posição ao centro do gráfico ou mais à esquerda.

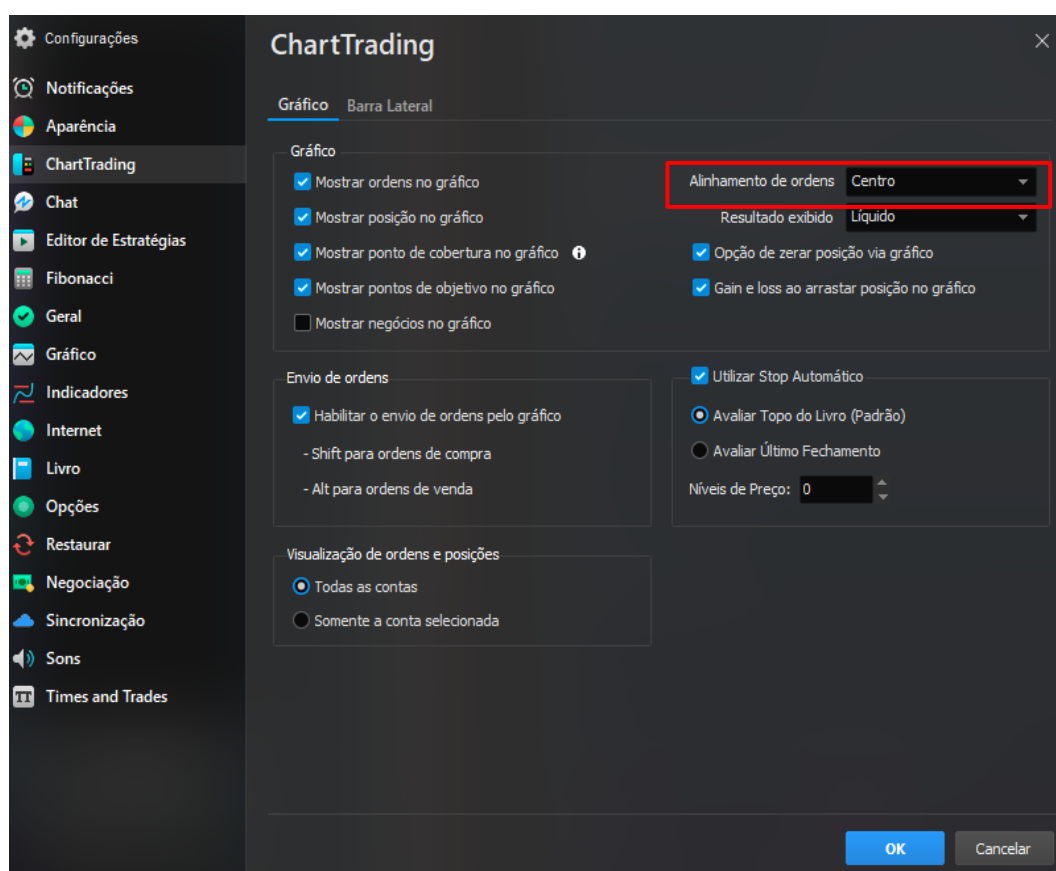

13.9. MEU PONTO DE COBERTURA NÃO APARECE, COMO COLOCO NOVAMENTE?

Complemento: <https://www.youtube.com/watch?v=Ar0ibBrcuyc&t=4s>

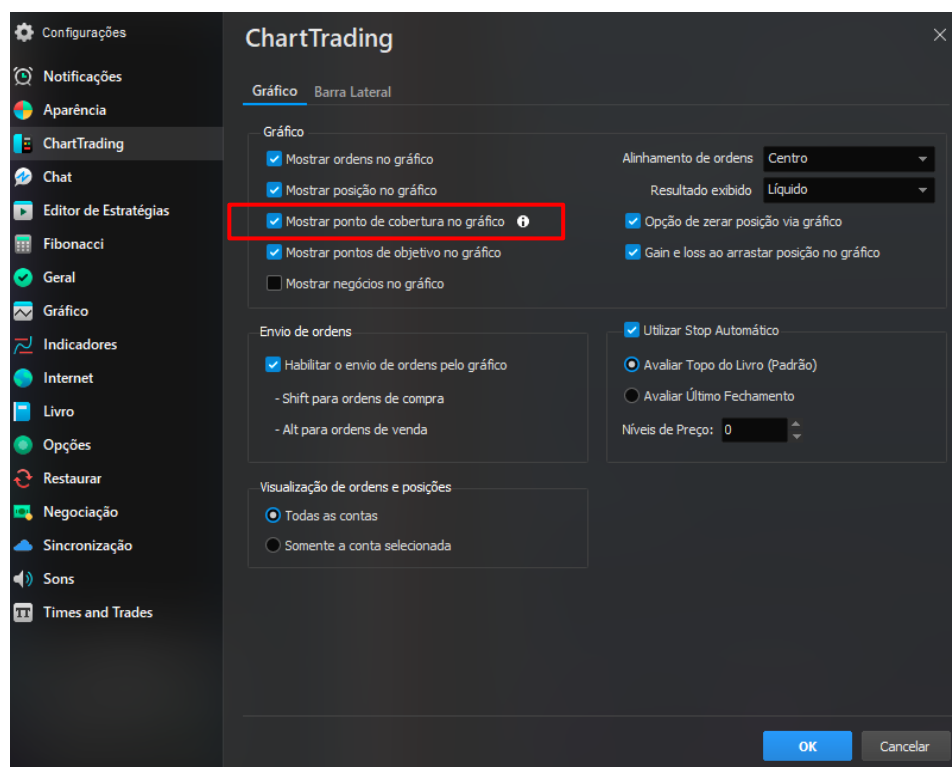

13.10. COMO CANCELO O PEDIDO DE CONFIRMAÇÃO DE ENVIO DE ORDENS?

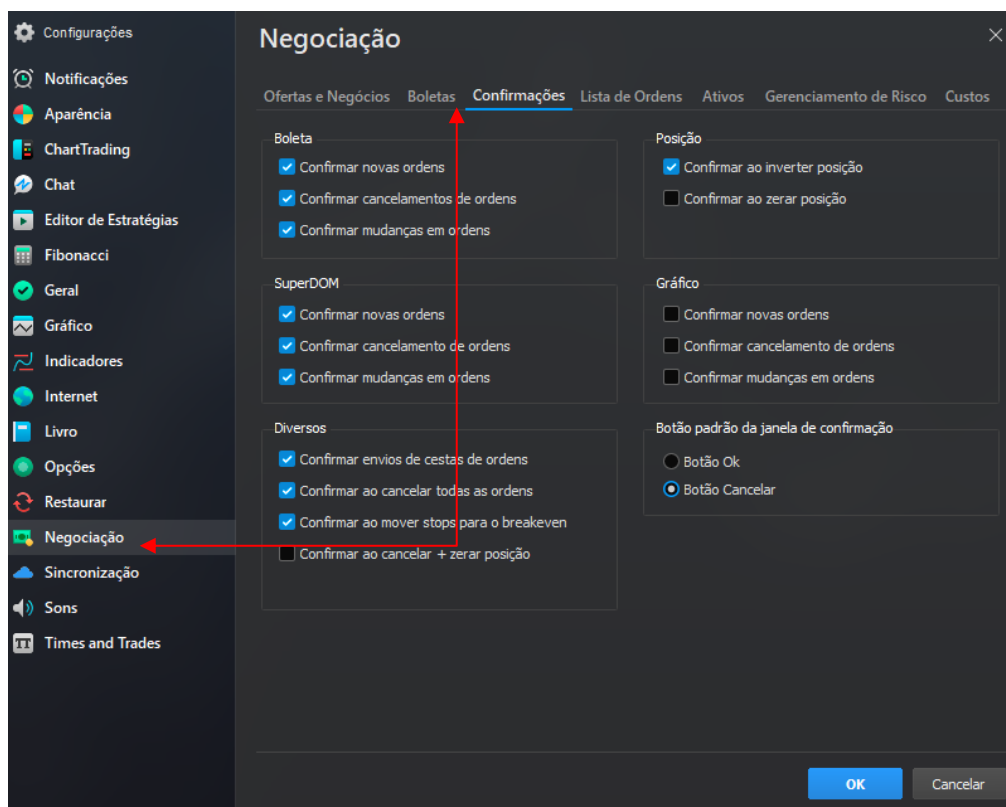

13.11. COMO TIRO O SOM DO ENVIO DE ORDENS/EXECUÇÃO?

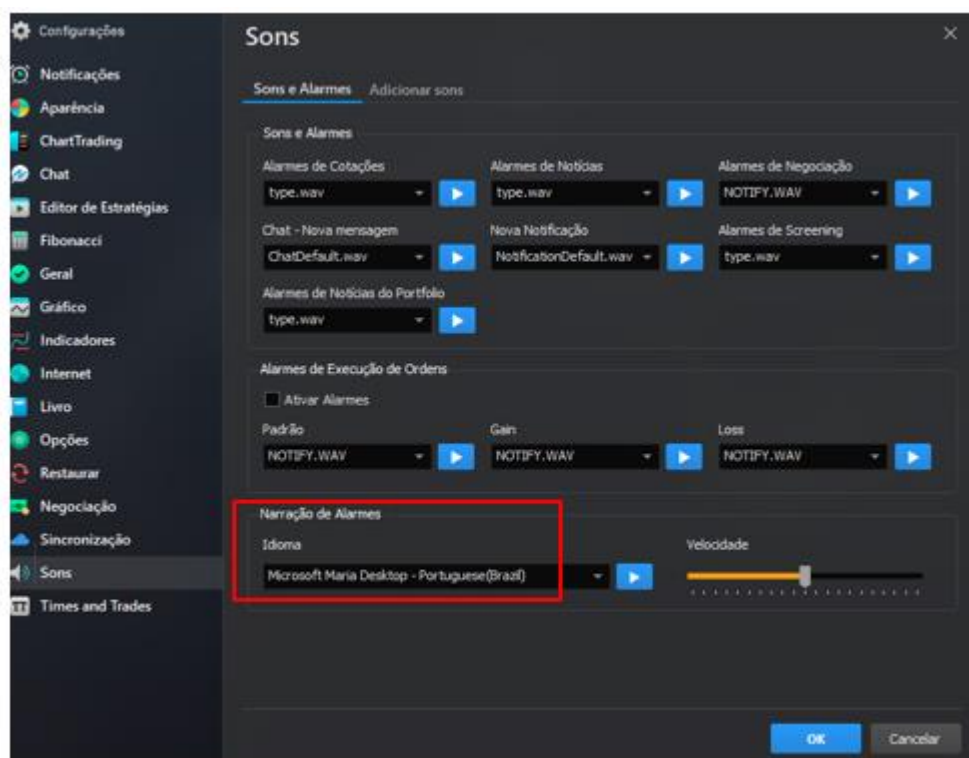

13.12. COMO VEJO COMO FUI EM MINHAS OPERAÇÕES?

Na aba principal do profit, negociação relatório de performance.

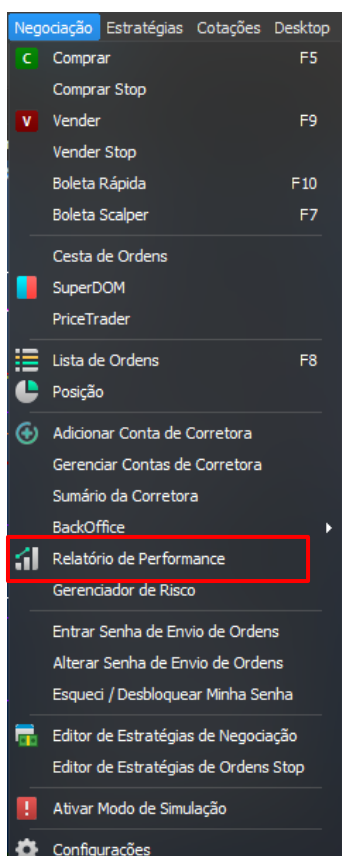

Depois selecione a conta, período, ativos e a forma de visualizar.



Se você não conseguir alterar a data, verifique se o modo daytrade está ativado. Vá em configurações, negociação, ofertas e negócios:

Desative essa opção.

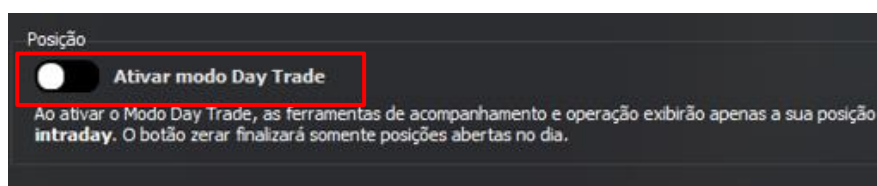

13.13. COMO DEIXAR MEU RESULTADO COM VALOR LÍQUIDO, CONSIDERANDO OS CUSTOS?

Em configurações, Negociação, custos, coloque o valor aproximado, ou o valor que está na sua nota de corretagem. Selecione a conta e o mercado de operações.

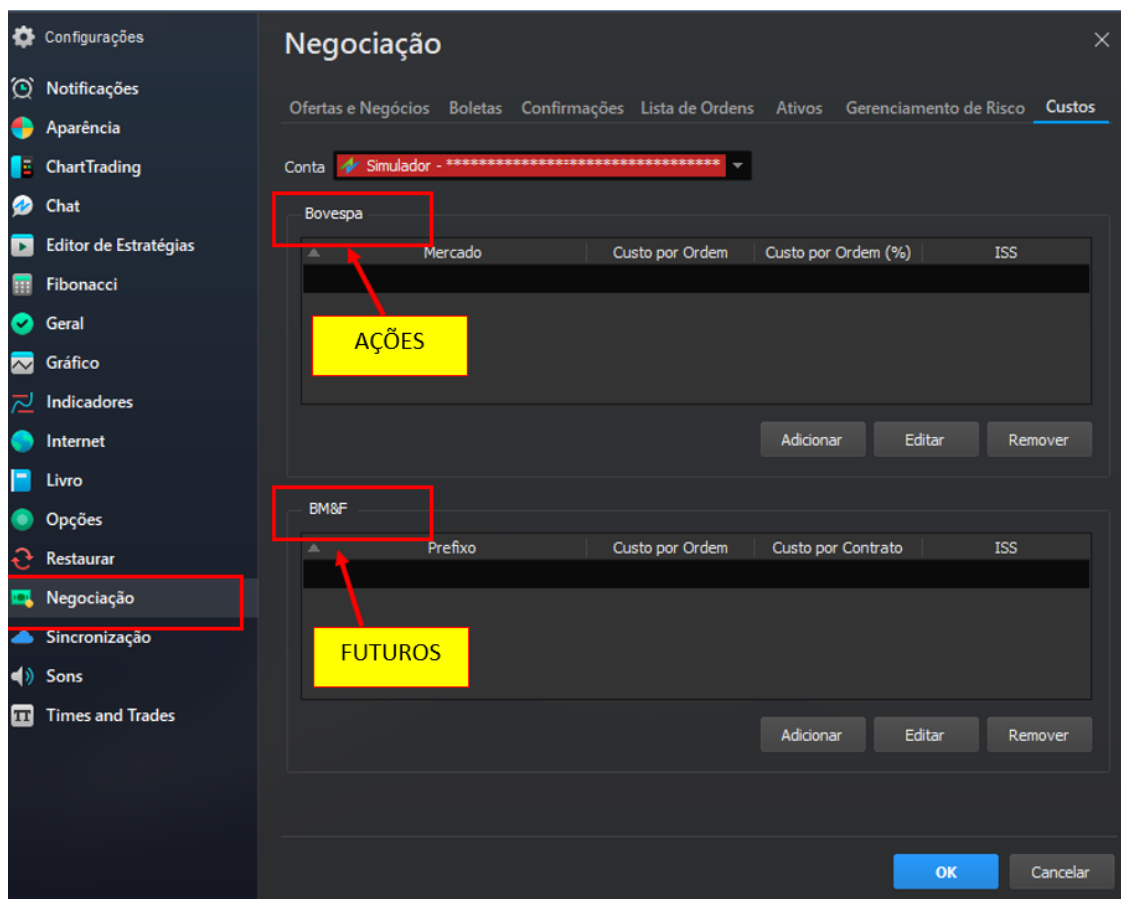

13.14. COMO COLOCO GERENCIAMENTO E TRAVAS NAS OPERAÇÕES?

Complemento: <https://www.youtube.com/watch?v=ei1tVM7bw7w&t=5s>

<https://www.youtube.com/watch?v=T6MQvvBjk5o&t=3148s>

[https://ajuda.nelogica.com.br/hc/pt-br/articles/360045281692-](https://ajuda.nelogica.com.br/hc/pt-br/articles/360045281692-Configura%C3%A7%C3%B5es-Gerenciador-de-Risco)

[Configura%C3%A7%C3%B5es-Gerenciador-de-Risco](https://ajuda.nelogica.com.br/hc/pt-br/articles/360045281692-Configura%C3%A7%C3%B5es-Gerenciador-de-Risco)

<https://www.youtube.com/watch?v=kxpmnngwVr8>

Negociação

Ofertas e Negócios Boletas Confirmações Lista de Ordens Ativos **Gerenciamento de Risco** Custos

Conta *****

Bloquear envio de ordens quando: ⓘ

- ☐ Mercado estiver abaixo do preço médio da posição do Ativo. ⓘ
- ☐ Perda total na conta maior que: ⓘ R\$ 0,00
- ☐ Ganho total na conta maior que: ⓘ R\$ 0,00
- ☐ DrawDown na conta maior que: ⓘ R\$ 0,01
- ☐ Número de perdas consecutivas dos ativos maior que: ⓘ 1
- ☐ Alcançar número de operações fechadas: ⓘ 1
- ☐ A partir do horário: ⓘ 17:00:00

Edição do Gerenciamento de Risco

☐ Bloquear a edição de Gerenciamento de Risco ⓘ

☒ Bloquear por 01:00 horas (hh:mm). Bloqueio será no máximo até o final do dia.

☐ Bloquear até o final do dia.

☐ Notificar quando estiver próximo ao bloqueio ⓘ

Salvar configurações para essa conta

OK Cancelar

13.15. QUAL A DIFERENÇA DE ORDEM A MERCADO E ORDEM LIMITE?

Complemento:

<https://ajuda.nelogica.com.br/hc/pt-br/articles/360041299671-Ordem-Limitada>

<https://www.youtube.com/watch?v=wjck21fIZKs>

<https://www.youtube.com/watch?v=ZeXm44ZYOU0>

<https://www.youtube.com/watch?v=3kmZLrRmZp4&list=RDCMUCjoLKKwIrc3hf-9QUdswuQw&index=2>

<https://www.youtube.com/watch?v=irznJJ5zaA0>

13.16. COMO TROCO DE SENHA NA PLATAFORMA/ESQUECI MINHA SENHA DE ORDENS.

Na aba principal do profit:

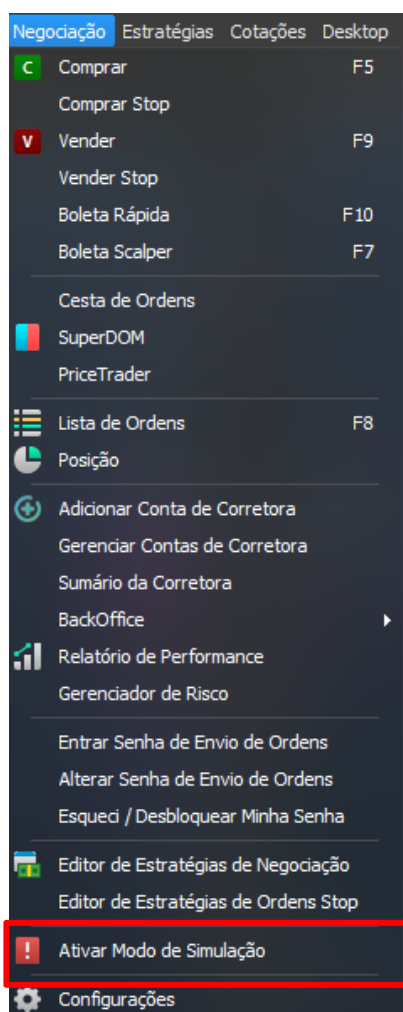

13.17. CONSIGO USAR A MESMA CONTA DO PROFIT EM DOIS COMPUTADORES?

Simultaneamente não. Ao conectar em um computador desconecta no outro. O mesmo vale para uso no celular.

13.18. AS ALTERAÇÕES QUE FIZ EM UM COMPUTADOR FICA SALVO EM OUTRO QUANDO EU LOGAR?

Não, você pode exportar as configurações e importar no outro computador.

Vide 7.1 e 7.2

13.19. COMO CONFIGURAR O PROFITPRÓ, DICAS EXTRAS YOUTUBE.

As aulas de configurações são as primeiras do seu curso

<https://www.youtube.com/watch?v=RGchKKn-xB0&t=15s>

<https://www.youtube.com/watch?v=CYP9dGy-H2Q&t=31s>

<https://www.youtube.com/watch?v=txAme-7yrGM>

https://www.youtube.com/watch?v=0Z_JH3QqJal

13.20. PERDI O E-MAIL DE INSTALAÇÃO, ONDE POSSO BAIXAR A PLATAFORMA NOVAMENTE?

<https://www.ne logica.com.br>

Acesse sua conta e vá em suas contratações, baixe o profit novamente.

14. REPLAY DE MERCADO / MERCADO A NOITE.

14.1. POSSO OPERAR A NOITE?

A bolsa brasileira só funciona em horário comercial. Uma opção é fazer replay de mercado.

14.2. POSSO FAZER REPLAY DE MERCADO?

Sim, use os ativos futuros ao invés dos minis para facilitar a procura por datas.

14.3. COMO USAR O REPLAY?

Ative o Replay de mercado para estudar o ativo e simular envios de ordens a qualquer tempo.

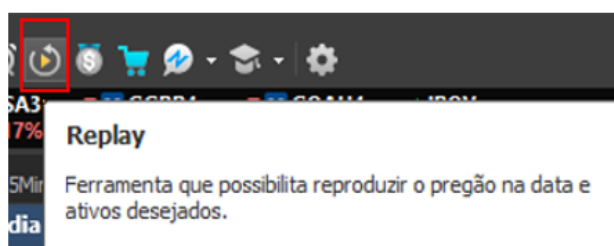

Escreva o código do ativo:

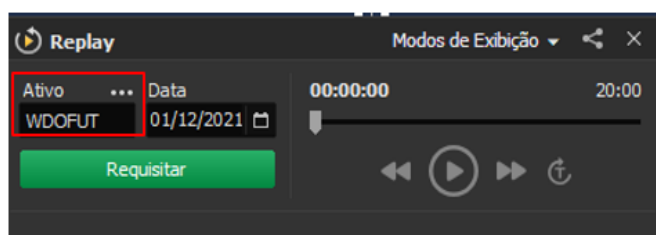

Para fazer replay do índice e do dólar use o ativo futuro.

WDOFUT WINFUT

Facilitando a análise e busca de datas

Selecione o código do ativo de replay ativado, o preço trabalha como em tempo real.

Você pode aumentar e reduzir a velocidade.

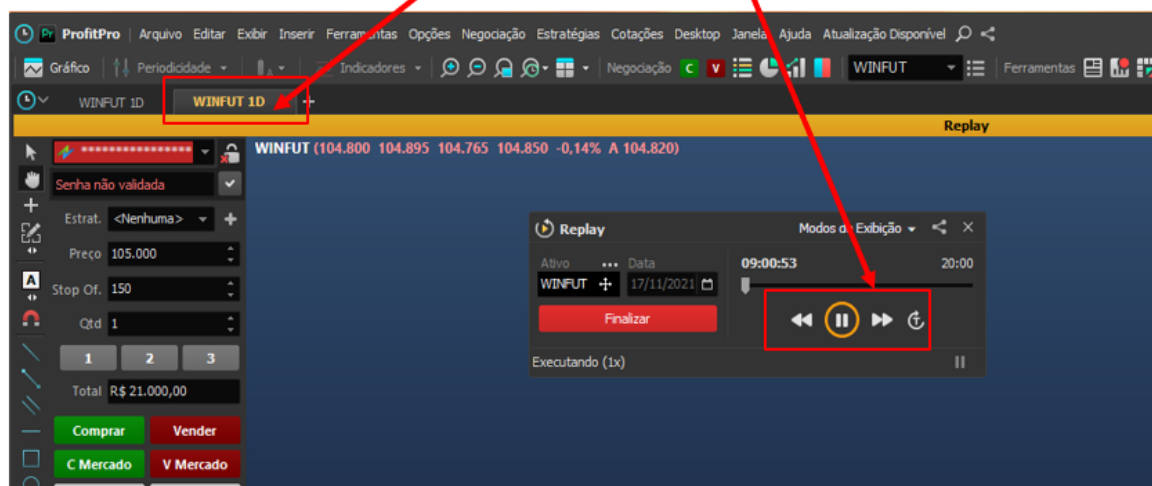

15. IMPORTAR ESTRATÉGIAS, LAYOUTS E INDICADORES

15.1. COMO IMPORTAR O LAYOUT DE TELA DISPONIBILIZADO NO CURSO?

A) Abra o telegram no seu computador. <https://web.telegram.org/z/>

Precisa ser o WEB, não pode ser o app (telegram para desktop)

B) Faça download do arquivo (esse arquivo só é reconhecido pelo profit, **NÃO** pode abrir ao tentar baixar ou salvar)

C) Vá até a aba principal do profit / importar configurações / busque o arquivo no local que você salvou ou no local dos downloads / marque todos os campos da caixa de texto como "substituir" / importar

D) Após importar, seu profit será reiniciado com as novas telas



15.2. COMO EXPORTAR MINHAS CONFIGURAÇÕES?

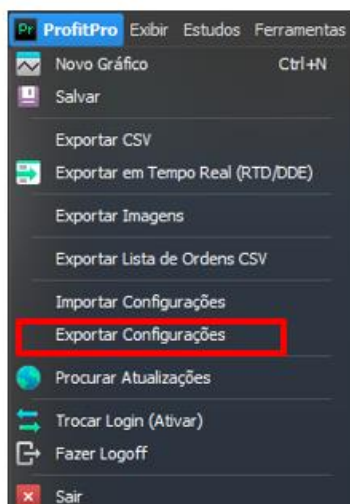

15.3. COMO SALVAR MINHAS CONFIGURAÇÕES?

Vá até a aba principal do profit, clique em salvar. Depois vá até desktop e salve o layout que você criou. Lembre de exportar por segurança (tópico anterior).

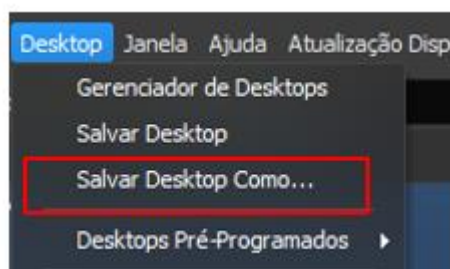
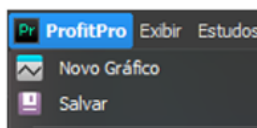

15.4. COMO IMPORTAR O AJUSTE PERCENTUAL PARA O DÓLAR?

15.5. COMO IMPORTAR O MIDAS?

15.6. COMO IMPORTAR A VWAP BANDAS PARA O MINI ÍNDICE?

- Abra seu curso no computador, ou o local onde está o arquivo;
- Faça download do arquivo (esse arquivo só é reconhecido pelo profit, **NÃO** pode abrir ao tentar baixar ou salvar)
- Vá até a aba principal do profit / estratégia (1) / gerenciador de estratégia / importar (2)) / buscar arquivo (3) / passar do campo disponível para selecionados / importar / fechar

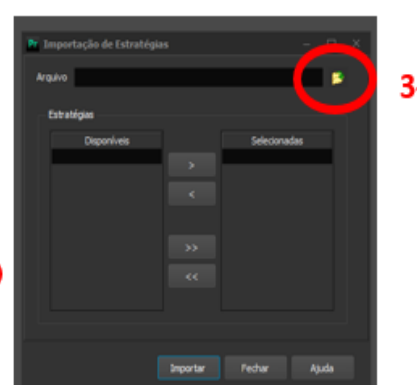
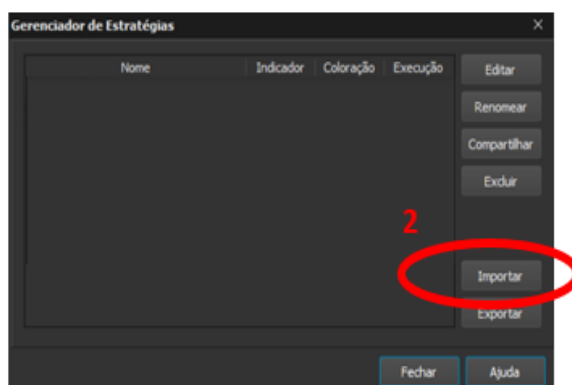
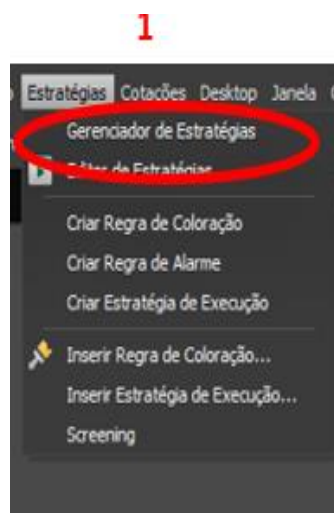

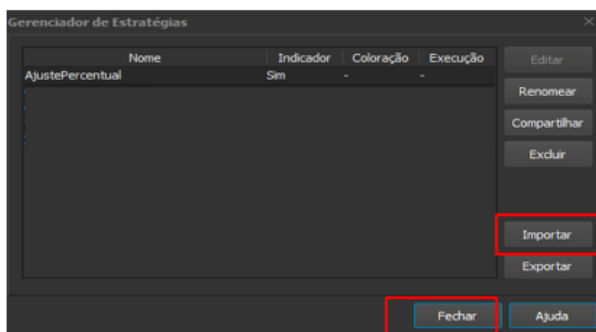
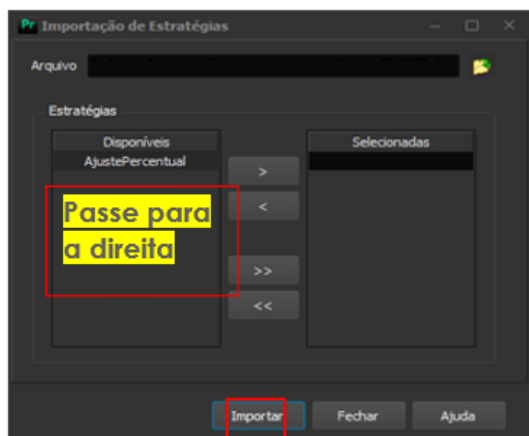

15.7. COMO CONFIGURAR O AJUSTE PERCENTUAL?

a) Após importar, vá até a aba principal do profit / inserir / indicador ou pelo ícone na aba principal:

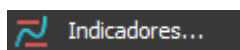

b) No campo inserir indicadores, pesquisar ajuste percentual / inserir dentro do gráfico

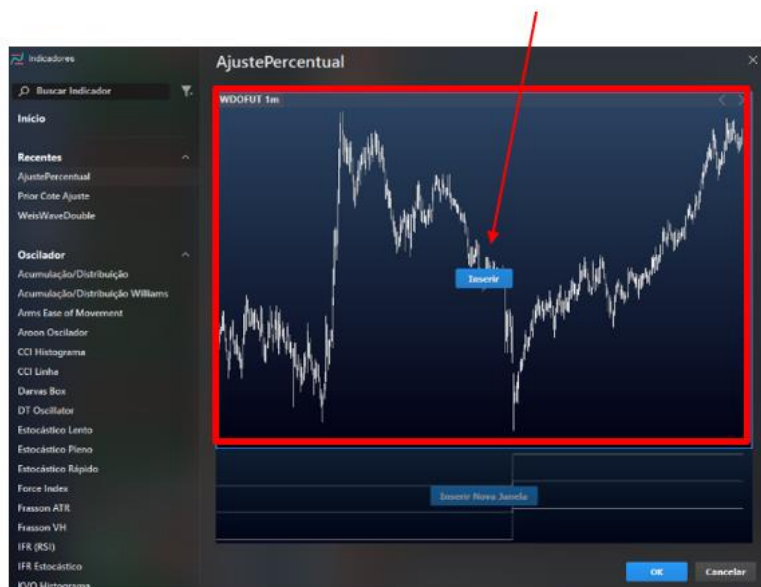

c) Após inserir o indicador você pode alterar a cor e a forma da linha e se seu computador estiver pesado, deixar visível apenas no dia atual:

Clique com o botão direito na linha e vá em propriedades:

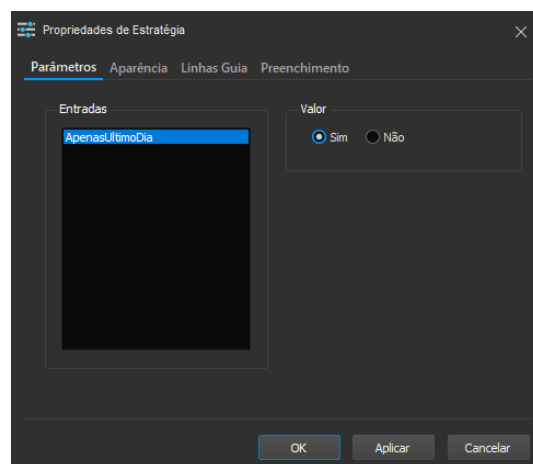
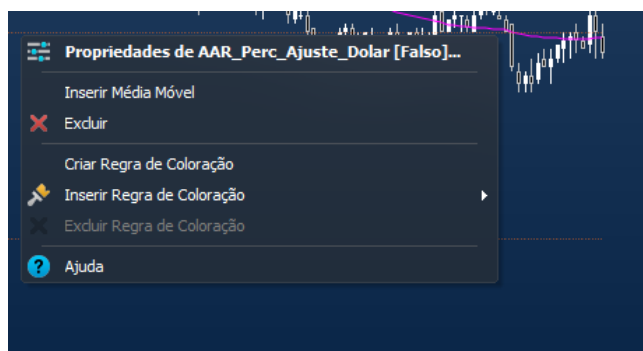

d) O gráfico ficará com 6 linhas abaixo e acima do indicador prior cote ajuste.



15.8. PORQUE O AJUSTE PERCENTUAL APARECE NO GRÁFICO DO ÍNDICE?



- a) Os indicadores que você colocar no layout, permanecerão ali, independente do ativo que você usar.
- b) Antes de inserir o ajuste percentual você precisa criar outro layout somente para o 1m ou 2m do dólar.
- c) Clique com botão direito no layout de 1m do índice e faça uma cópia ou no (+) para criar um novo layout.

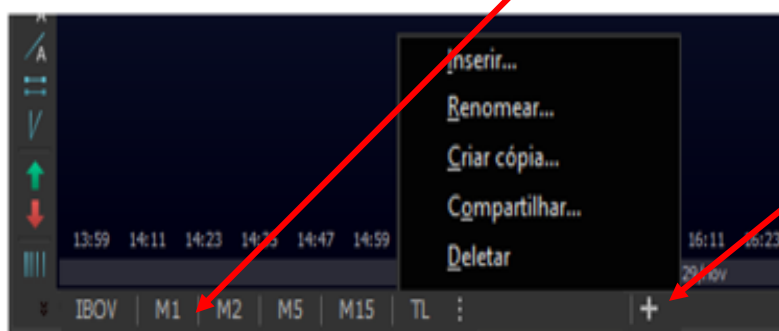

- d) Criar uma aba de ativo com o código do mini dólar atual e use o layout criado anteriormente

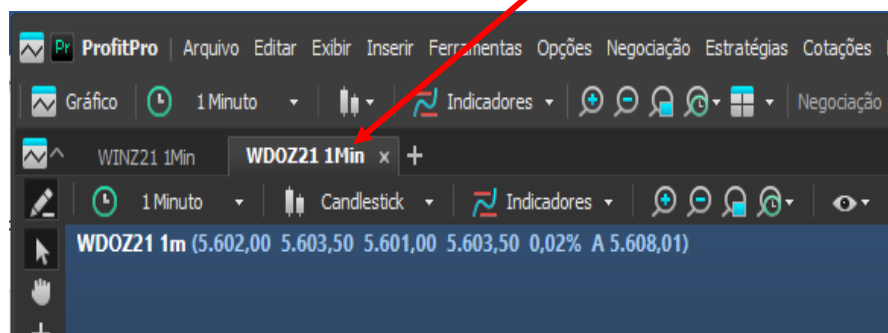

15.9. COMO CONFIGURAR A VWAP BANDAS?

- a) Após importar o indicador, insira dentro do gráfico 3 vezes, é necessário inserir 3x porque cada uma delas terá um parâmetro diferente, esse parâmetro é colocado exclusivamente na porcentagem 1. Depois em OK

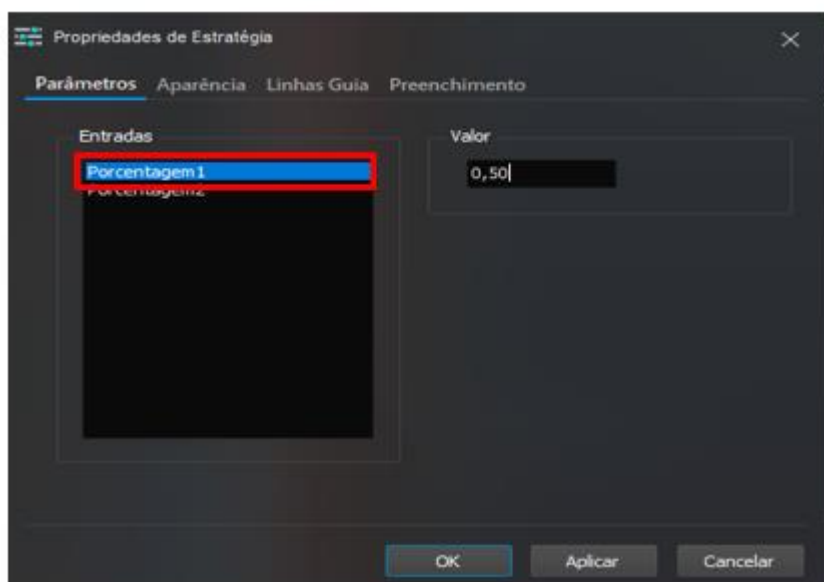

- b) Após inserir o indicador 3 vezes, clique nele 2x (dois cliques) e modifique os parâmetros apenas na porcentagem1.

Repita o processo 3x com respectivamente os valores: 1,5 1,0 0,5

O gráfico ficará com 3 linhas personalizáveis abaixo e acima do indicador vwap.

15.10. COMO CONFIGURAR O MIDAS? MEU MIDAS NÃO APARECE. PORQUE MEU MIDAS APARECE SOZINHO?

O midas ao ser inserido no gráfico vai sem parâmetro de posição. Selecione se irá usar midas de **máxima** ou de **mínima**. Depois de adiciona-lo clique 2x (dois cliques) e mude para o ponto que deseja no campo valor.

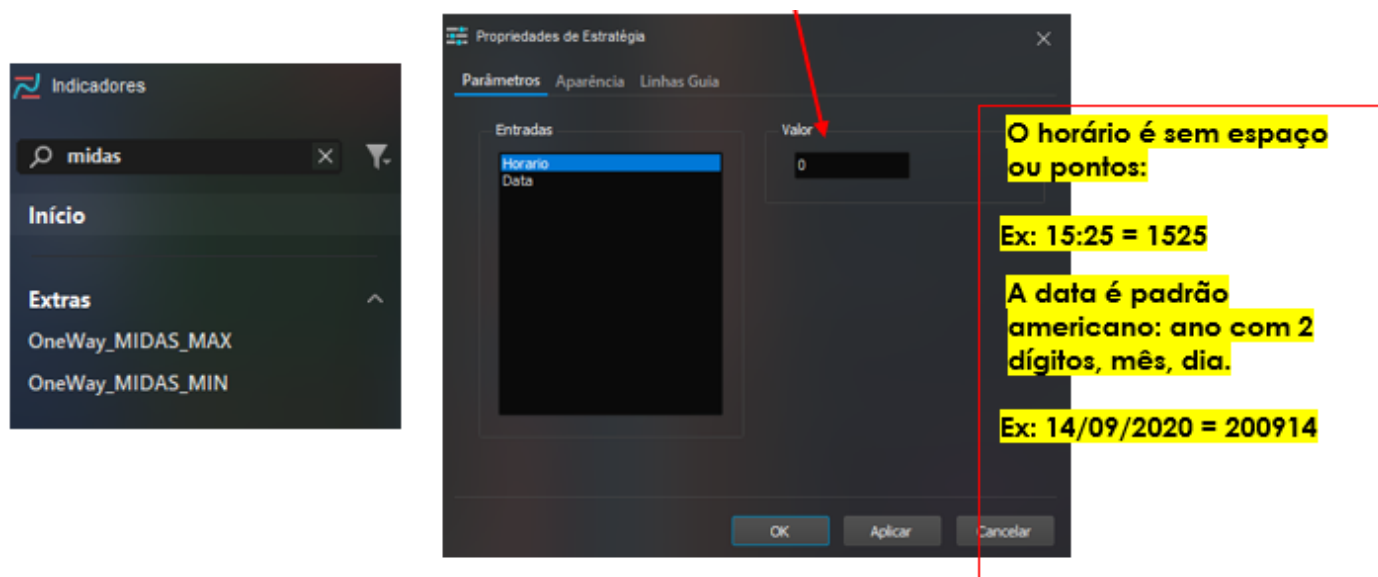

O motivo de o midas aparecer aleatoriamente no gráfico é porque não foi colocado a data. Sendo assim todos os dias naquele horário ele aparece ancorado em algum ponto.

16. CONFIGURAÇÕES NO GRÁFICO

16.1. QUAL A ESCALA DE PREÇOS? ONDE VEJO A ESCALA DE PREÇOS? COMO MUDO A ESCALA DE PREÇO?

Clique com o botão direito na escala de preços / tipo / aritmética

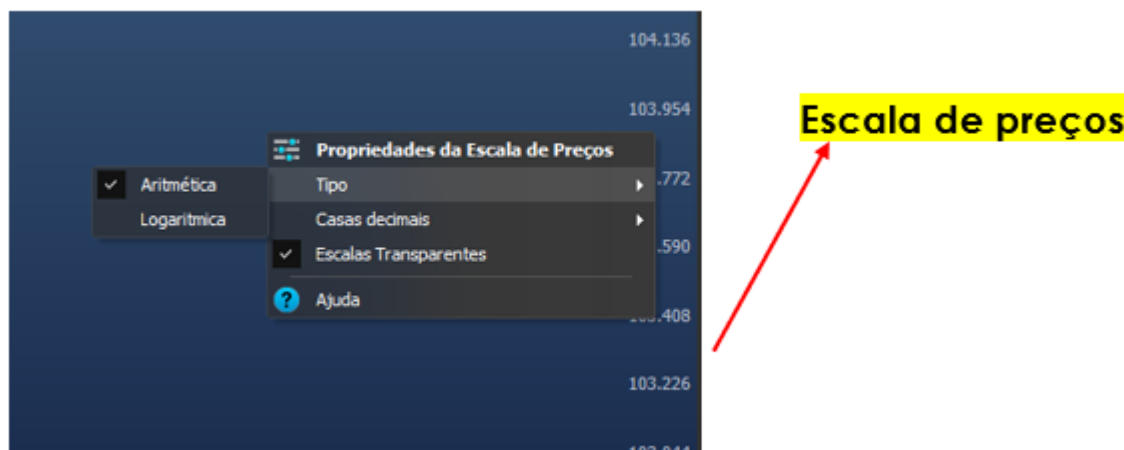

16.2. MEU TRADE LOCATION E MEDIAS NÃO ESTÃO IGUAIS AOS DOS MONITORES.

Verifique se as configurações do gráfico estão corretas

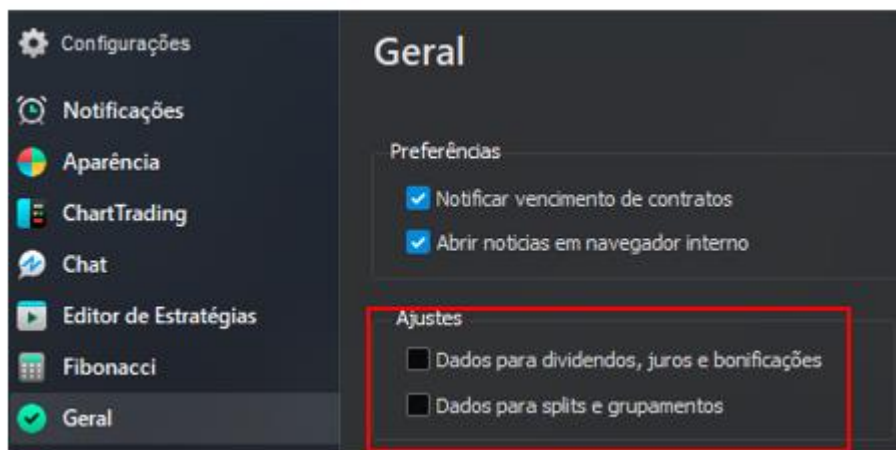

16.3. MEU PROFIT ESTÁ TRAVANDO MUITO.

Complemento:

<https://ajuda.nelogica.com.br/hc/pt-br/articles/360044737391-Requisitos-para-instala%C3%A7%C3%A3o-do-Profit-em-seu-computador>

Verifique se seu computador atende aos requisitos mínimos para a utilização da plataforma.

Outra opção é tentar limpar a pasta "data base".

Clique com botão direito no ícone do profit em sua área de trabalho;

Abrir local do arquivo.

Data-Base (deletar).

Limpe também a memória cachê

17. ESTUDOS NO GRÁFICO

17.1. PORQUE QUANDO FAÇO UM ESTUDO EM UM GRÁFICO APARECE EM TODOS OS TEMPOS/LAYOUTS?

- a) Antes de fazer algum estudo com linhas ou traçar Fibonacci, para não aparecer em outro layout ou tempo gráfico você precisa marcar a opção de aplicar somente no layout selecionado.



17.2. CRIEI UM NOVO LAYOUT E BAGUNÇOU TUDO / APARECEU VÁRIAS LINHAS E ESTUDOS.

Se acaso ao criar outro layout o profit copiar algum estudo anterior, ou misturar tudo que já tenha em outros tempos ou layouts, você deve primeiramente organizar cada layout com seu ativo e seu tempo gráfico. Depois se mesmo assim não ficar satisfeito, clique com o botão direito no gráfico, vá em estudos, opções de estudos, excluir estudos do (LAYOUT 1= o nome será o do layout que você selecionar).

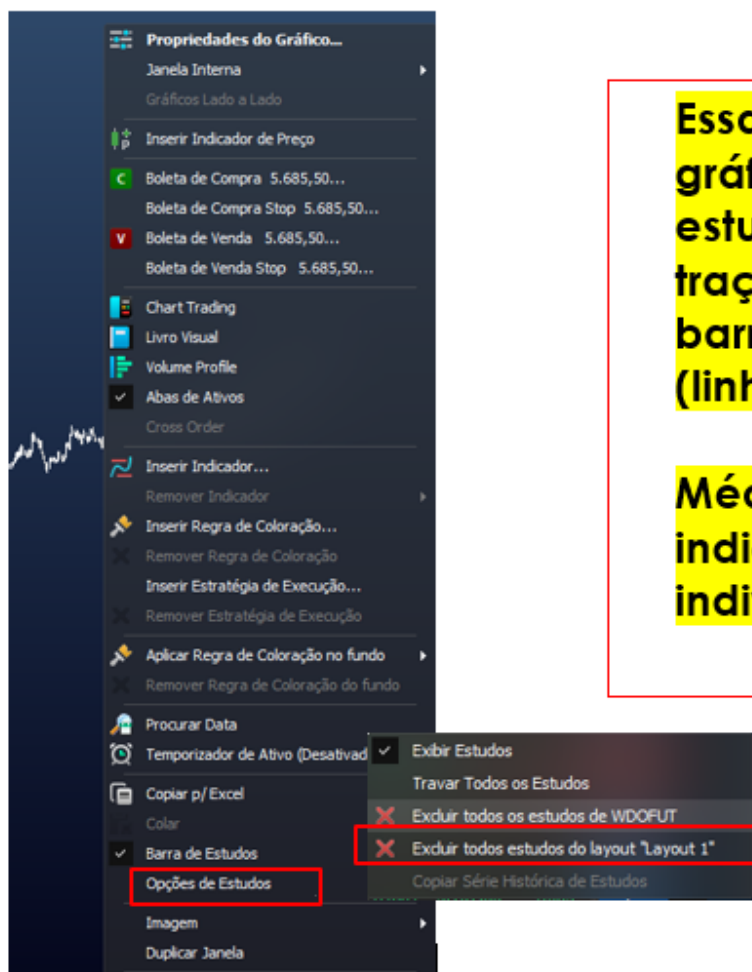

Essa opção vai deixar o gráfico limpo de estudos, aquele que traçamos usando a barra de estudos. (linhas, canais, etc.)

Médias e outros indicadores exclui individualmente no "X"

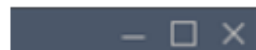

17.3. NÃO CONSIGO MOVER NENHUM ESTUDO.

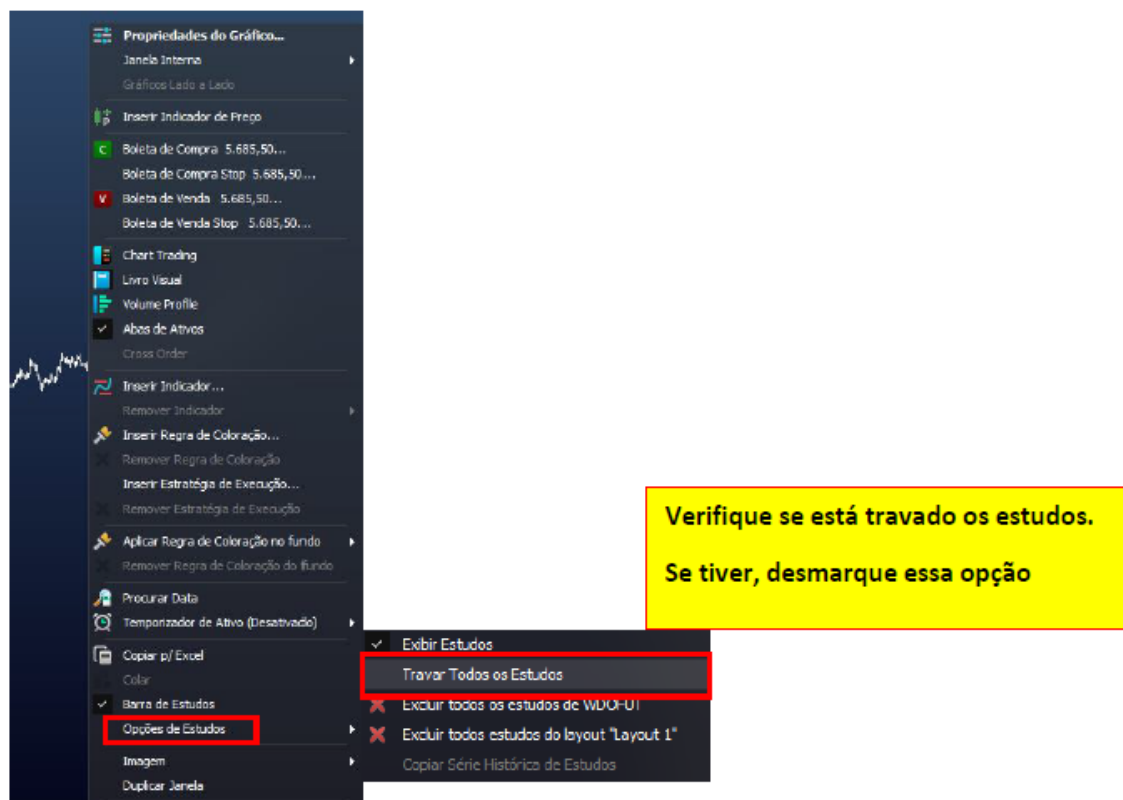

17.4. COMO VEJO OS PONTOS/ LUGAR QUE OPEREI/FIZ ENTRADAS NO GRÁFICO?

Clique com o botão direito no gráfico, exibir trades realizados ou em: no topo do gráfico.



17.5. COMO TIRAR A CAIXA DE TEXTO QUE APARECE NP GRAFICO QUANDO CLICO EM UM ESTUDO?

Desmarque as opções abaixo:

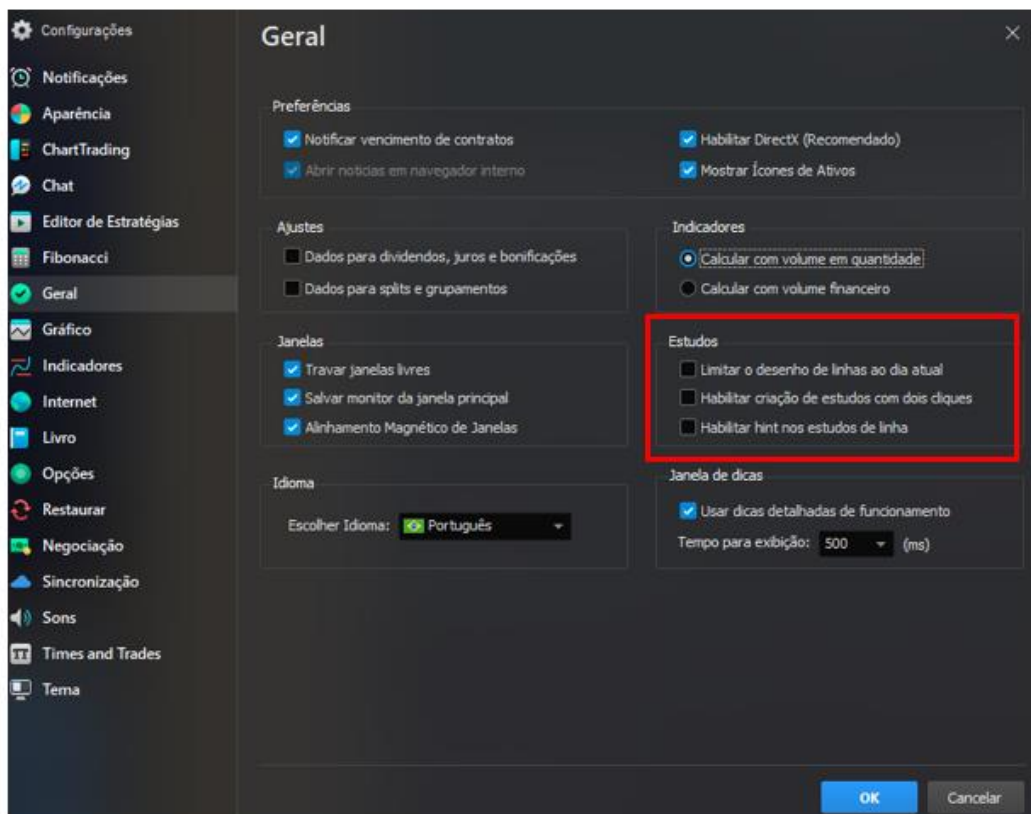

18. INSERIR E TROCAR ATIVOS

18.1. COMO TROCO/ADICIONO O ATIVO QUE ESTÁ NO GRÁFICO?

Clique o botão direito em cima do código do ativo atual, trocar ativo, digite os códigos do ativo que deseja analisar.

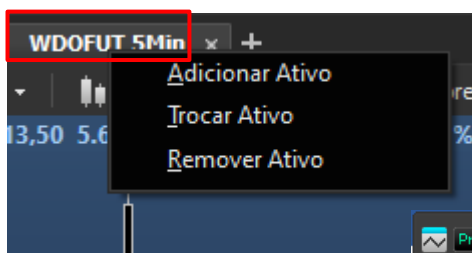

Ou adicione uma nova aba para alternar entre dois ou mais ativos

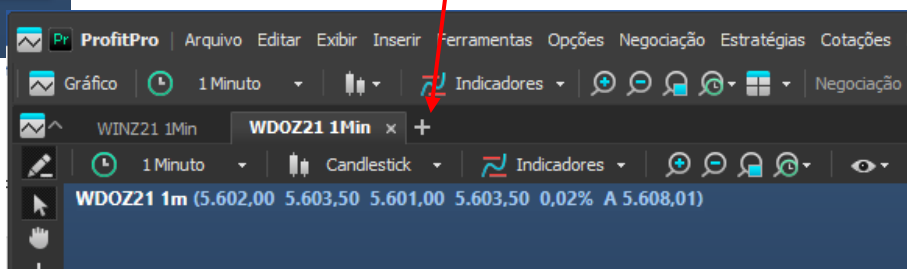

19. INDICADORES- DUVIDAS FREQUENTES

19.1. COMO COLOCO AQUELA LINHA DE NÍVEL DOS PREÇOS/CANDLE?

Clique com o botão direito **no candle** (aumente o zoom se precisar) e selecione detector de níveis.

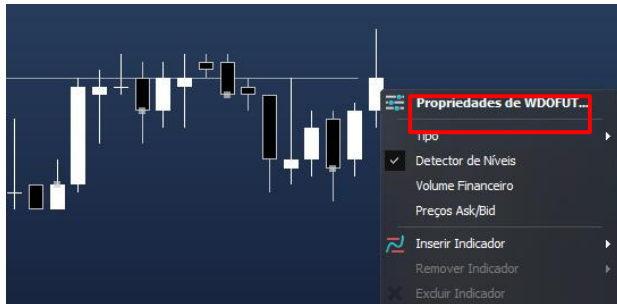

20. AJUSTES DO GRÁFICO

20.1. FECHEI MEU GRÁFICO. COMO ABRIR DE NOVO?

Clique em gráfico na aba principal do Profit, vai abrir um novo, depois coloque o ativo que estava ou vai analisar e o layout que que estava usando. Ou inicie a personalização.

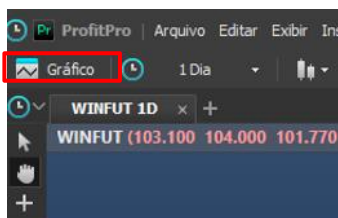

20.2. SUMIU MEU GRÁFICO, APARECE SÓ O INDICADOR, GIGANTE.

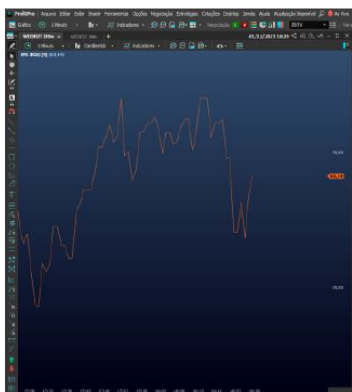

Possibilidade 1: você maximizou o indicador, basta minimizar



Possibilidade 2: você deletou o indicador de preços (os candles), nesse caso clique com o botão direito na tela e depois em indicador de preços.

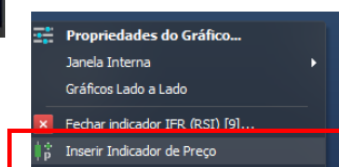

20.3. MEUS CANDLES/GRÁFICO/INDICADORES ESTÃO PEQUENOS, COMO AUMENTAR/DAR ZOOM?

Selecione a opção seta na barra de estudos

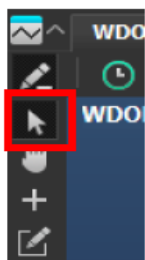

Segure com o botão esquerdo do mouse na escala de preços e mova para cima e para baixo.



20.4. MEU GRÁFICO ESTÁ MENOR/MAIOR QUE A TELA COMO AJUSTO O TAMANHO/REDIMENSIONAR?

Mova o mouse devagar para as bordas do gráfico que deseja reduzir ou aumentar o tamanho, na borda você verá essa setinha na horizontal.



20.5. MEU INDICADOR ESTÁ MUITO PEQUENO/GRANDE, COMO AJUSTAR?

Mova o mouse devagar para a borda superior do indicador que deseja reduzir ou aumentar o tamanho, na borda você verá essa setinha:

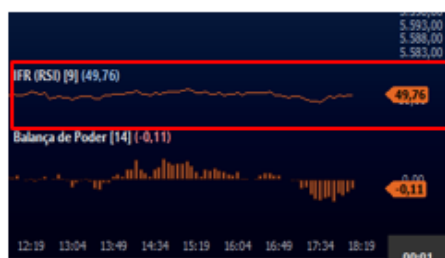

Ao ver esse ícone, segure com o botão esquerdo no lugar e mova para cima ou para baixo

Se o indicador estiver estreito(fino), clique na setinha na barra de estudos, depois na escala de valor do indicador com o botão esquerdo segure e arraste para cima ou para baixo.

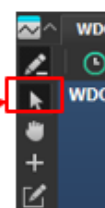

20.6. COMO MOVER MEU GRÁFICO PARA FICAR PRÓXIMO AOS PREÇOS?

Clique na ferramenta mão, segure com o botão esquerdo do mouse e mova para a direita.



20.7. NÃO CONSIGO ACHAR LUGAR PARA FECHAR/EXCLUIR, AUMENTAR/ REDUZIR UM GRÁFICO/INDICADO

1: Nas configurações a barra de título esta desmarcada, assim fica transparente, só é visível se passar o mouse em cima da região do título

2: O seu gráfico está com parte oculta na tela. Nesse caso haverá uma barra de rolagem na lateral ou no fundo da tela. Você pode redimensionar ou usar a opção de "janela no topo"

2 :Ative a opção clicando no ícone:

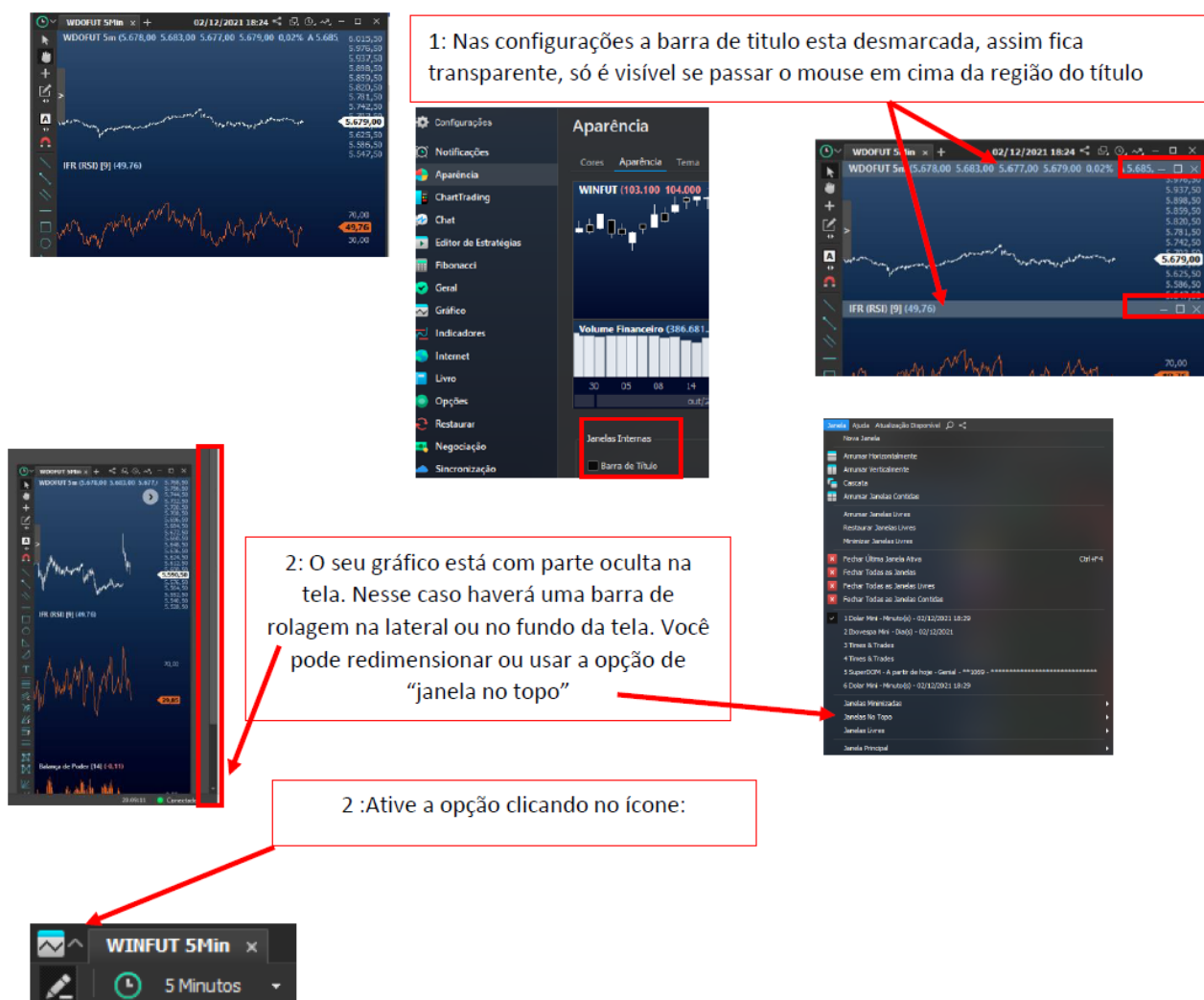

20.8. A POSIÇÃO DA MINHA MÉDIA ESTÁ DIFERENTE. 20.9. MEU TRADE LOCATION ESTÁ DIFERENTE.

VIDE: 14.

- A) Verifique se está no tempo gráfico correto.
- B) Verifique se a escala de preços está correta.
- C) Verifique se as configurações do gráfico estão corretas.

20.10. QUAL FERRAMENTA USO PARA TRAÇAR OS ESTUDOS DOS 15 MINUTOS?

Na barra de estudos, resistência, dê 2 cliques nela quando estiver no gráfico para personalizar

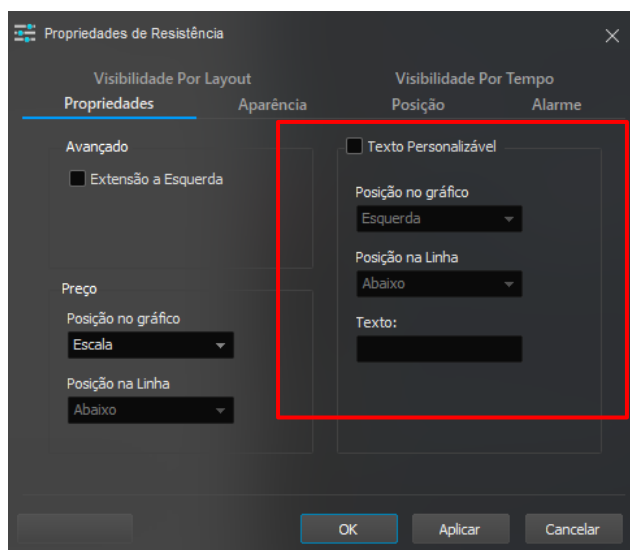
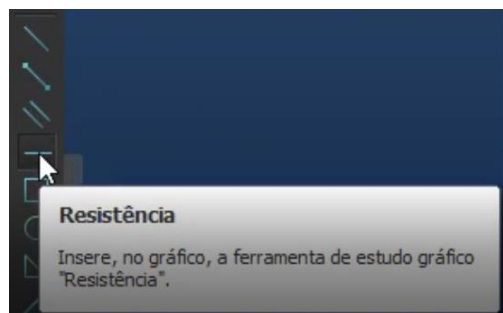

20.11. QUAL FERRAMENTA USO PARA TRAÇAR OS CANAIS E TENDÊNCIA?

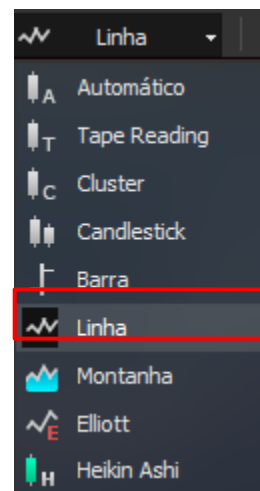
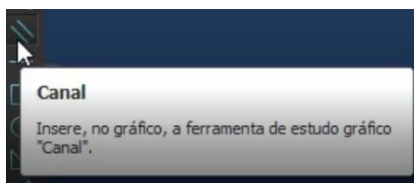

20.12. QUAL FERRAMENTA USO PARA TRAÇAR AS LINHAS DE TENDÊNCIA?

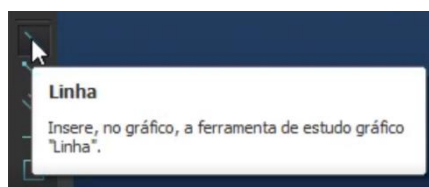

Canais e linhas de
tendência são traçados no
gráfico de linha

20.13. APARECEU UMAS BARRAS NO MEU GRÁFICO, NÃO CONSIGO TIRAR.

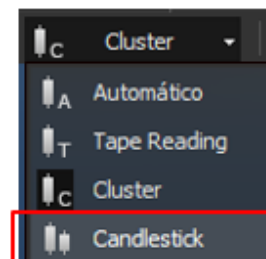

**Isso acontece porque
você clicou em gráfico de
cluster.**

Mude para candle.

20.14. AS FERRAMENTAS/BARRA DE ESTUDOS DO TOPO DO GRÁFICO SUMIRAM.

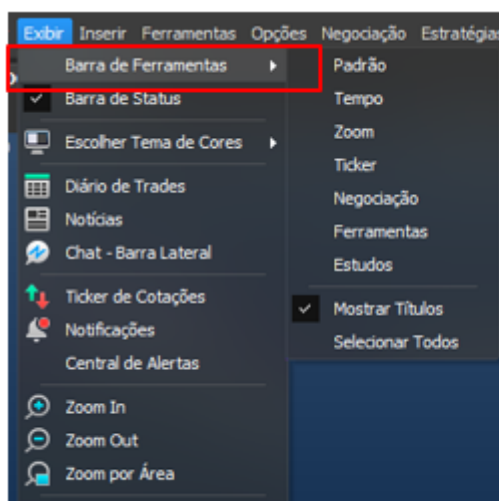
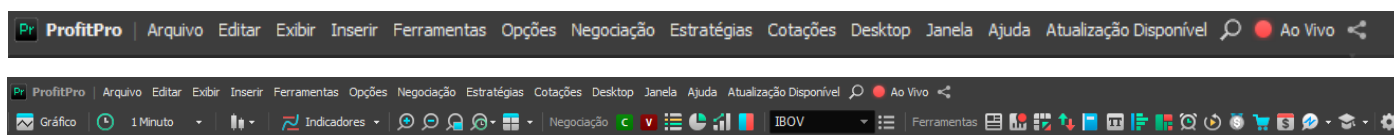

**Na aba principal do
profit, clique em exibir,
barra de ferramentas,
selecionar todos.**

20.15. INSERI O LIVRO VISUAL, MAS ESTÁ DIFERENTE

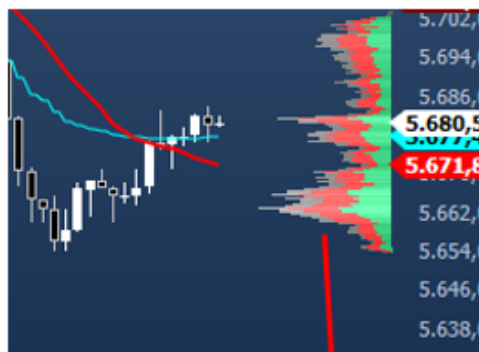

Esse indicador é o volume profile adicionado na escala de preços. Altere clicando com botão direito na tela, desmarque o volume profile, e marque o livro visual.



21. SALVAR TELAS/DESKTOPS, EXPORTAR LAYOUTS

21.1. FIZ ALTERAÇÕES NO MEU PROFIT FECHEI E QUANDO ABRI NOVAMENTE NÃO FICOU SALVO. COMO SALVAR AS CONFIGURAÇÕES?

A) Na aba principal do profit, vá em desktop, salvar como.

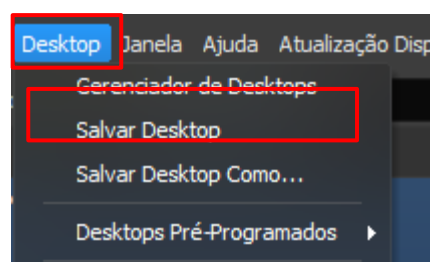
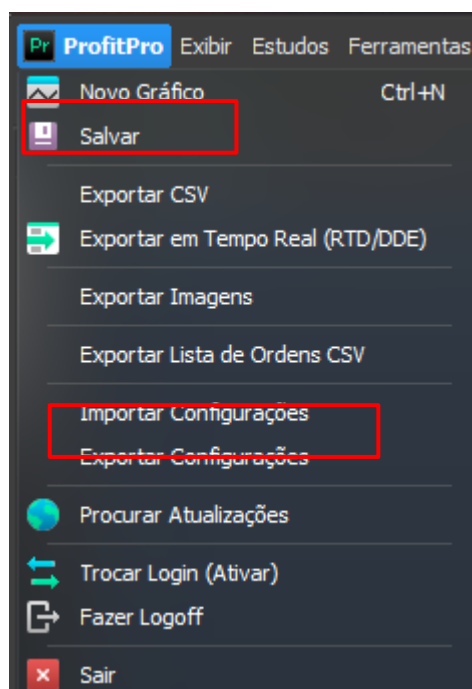

B) Depois vá no ícone do profit, clique em salvar e depois exporte as configurações para ter um backup de segurança

22. OUTROS AJUSTES/CONFIGURAÇÕES - DÚVIDAS

22.1. COMO LIBERO MEU GRÁFICO PARA COLOCAR EM OUTRA TELA? MEU GRÁFICO ESTÁ SOLTO, COMO DEIXO ELE FIXO?

Clique nesse ícone, e selecione a opção desejada

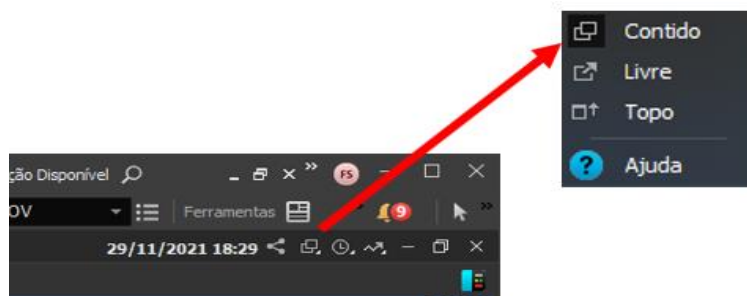

22.2. QUANDO CLICO NO GRÁFICO APARECE UMA LINHA BRANCA VERTICAL, COMO TIRAR?

Desabilite essa opção:

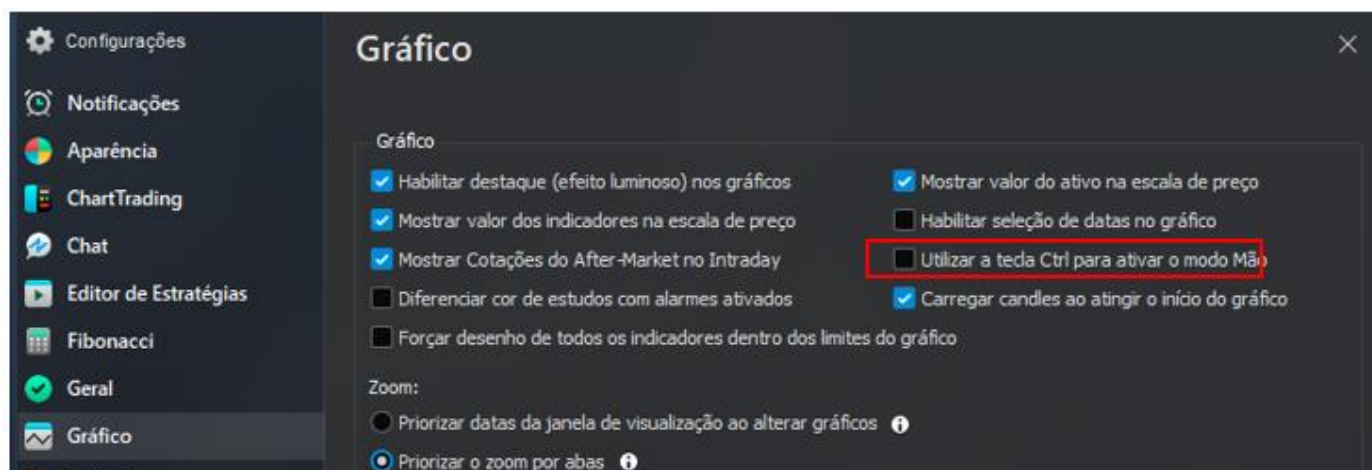

22.3. COMO TIRO/COLOCO AS LINHAS HORIZONTAIS/GRID DENTRO DOS INDICADORES?

Clica com botão direito na escala de valor do indicador, em propriedades desmarque o grid

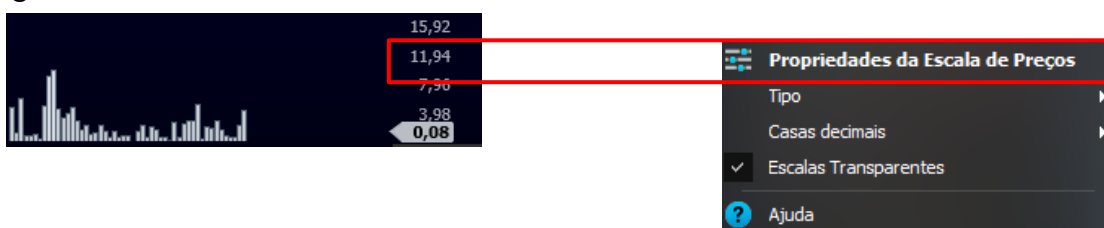

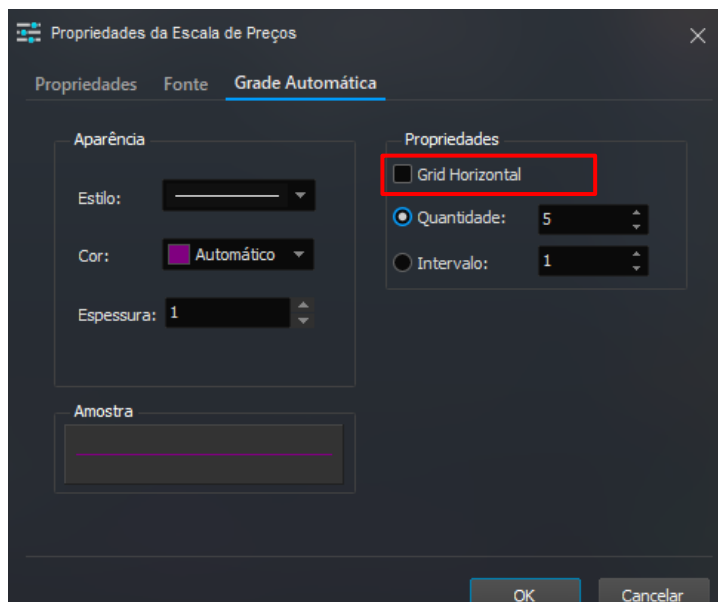

22.4. COMO TIRO AS LINHAS HORIZONTAIS DE DENTRO DO GRÁFICO? DESABILITE A OPÇÃO INDICADA:



21. COMO CONTRATO A PLATAFORMA DE OPERAÇÕES?

Dentro do curso uma das primeiras aulas fala sobre a contratação pela corretora. Você pode contratar em qualquer corretora que tenha conta e também direto na Nelógica, que é a desenvolvedora do sistema. Porém cada um desses meios tem um custo. Verifique sempre qual o melhor custo benefício para você.

21.1. QUAL O VALOR DA PLATAFORMA?

Com a parceria, a plataforma é gratuita se seguir as regras para mantê-la. Você precisa fazer uma operação a cada 7 dias, no índice ou no dólar. A partir do dia que contratou. Nesse exemplo é com a parceria na Touro.

Em outras corretoras as regras variam de acordo com cada contrato ou promoção vigente.

21.2. QUANTO PRECISO PARA OPERAR?

Complemento:

<https://www.youtube.com/watch?v=R56PokNibP8>

<https://www.youtube.com/watch?v=nhf18qsDkFk>

<https://www.youtube.com/watch?v=KS1LHWrb3cg&t=2s>

Essa é uma pergunta muito comum para quem está iniciando no mercado. Indicamos dentro das estratégias de gerenciamento explicadas no curso o valor de \$1.000,00 para um mini índice e \$2.000,00 para um mini dólar. Você entenderá o motivo quando entender sobre gerenciamento e risco retorno.

Contudo, como dizemos nas aulas, agora é hora de aprender, nada de operar na conta real.

21.3. O VALOR QUE APARECE NA BOLETA/CHARTRADING É O QUE PRECISO PARA OPERAR?



Stop Of. 5
Qty 1
1 2 3
Total R\$ 21.480,00
Comprar Vender
C Mercado V Mercado
Cancel Ord. Inverter
Zerar
Cancelar ordens + Zerar
Resultado \$ %



Não, as corretoras liberam para seus clientes um valor mínimo de margem para operar esse valor de contrato. São as alavancagens. Mais informações são passadas dentro das aulas do curso.

21.4. QUAL O CUSTO DE CADA OPERAÇÃO?

Complemento: <https://www.youtube.com/watch?v=wZJphQ6yjmg&t=98s>

Entenda por operação o envio de uma ordem com um mini contrato e o encerramento dela. Se você comprou, precisa vender. Se vendeu, precisa comprar. Depende do tipo de contrato que você tem com a corretora. Você pode conferir na nota de corretagem, os custos operacionais e da B3. A nota de corretagem sai todos os dias que fizer operações na conta real.



21.5. COMO COLOCO VALOR PARA OPERAR?

Algumas corretoras separam o valor que você depositou/transferiu, do valor para realizar operações. Outras basta apenas ter o valor necessário em conta.

Verifique qual as regras da sua corretora. Às vezes é necessário fazer alocação ou autorização de determinado valor.

21.6. CONTRATEI A PLATAFORMA, MAS NÃO ACHO ELA NA CORRETORA.

A corretora apenas está vinculando sua conta de operações com a desenvolvedora (Nelógica).

Após a contratação, você recebe um e-mail de confirmação com a senha da plataforma e a de roteamento (envio de ordens). É necessário baixar e instalar o programa no seu computador. Caso já tenha usado a plataforma e apenas mudou a conta/corretora, faça logoff e entre novamente.

21.7. COMO TROCO DE SENHA NA PLATAFORMA/ESQUECI MINHA SENHA DE ORDENS.

Na aba principal do perfil:

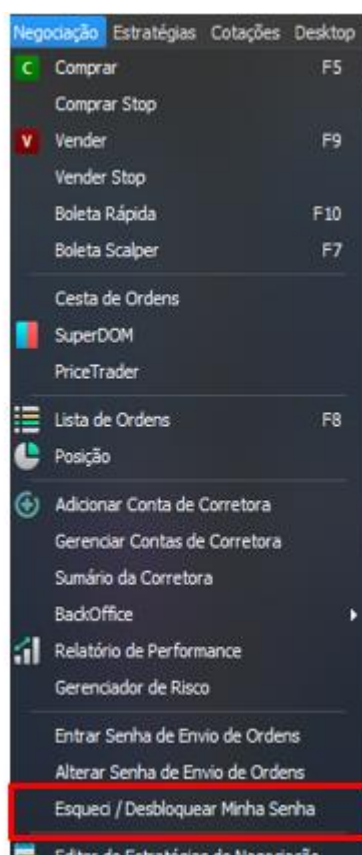

21.8. PERDI O E-MAIL DE INSTALAÇÃO, ONDE POSSO BAIXAR A PLATAFORMA NOVAMENTE?

<https://www.nelogica.com.br>

Acesse sua conta e vá em suas contratações, baixe novamente a plataforma.

21.9. O QUE É MARGEM DE GARANTIA?

Complemento:

<https://www.youtube.com/watch?v=wZJphQ6yjmg&t=2s>

<https://www.youtube.com/watch?v=TJEvpGIVhw&t=18s>

<https://www.youtube.com/watch?v=nhf18qsDkFk>

Valor depositado na corretora para garantir os custos operacionais e sua posição na operação. Com essa margem você opera alavancado os ativos.

22. CONTEÚDO EDUCACIONAL

22.1. O QUE É O ÍNDICE BOVESPA?

Complemento: https://www.youtube.com/watch?v=u_hfZ_9sTJQ

Média das cotações de determinadas ações negociadas na bolsa (B3). Usado para precificar o índice futuro.

22.2. O QUE É O MINI ÍNDICE E O MINI DÓLAR?

O mini índice é um contrato futuro derivado do índice Ibovespa. Reflete a valorização e desvalorização da bolsa.

O mini dólar é um contrato futuro que oscila em função da taxa de câmbio do dólar com paridade ao nosso dinheiro o real. Não é a moeda americana em si que é negociada.

Complemento: https://www.youtube.com/watch?v=FN5RTPLmw_Y
<https://www.youtube.com/watch?v=ysjKCsl9P2Q&t=6s>
https://www.youtube.com/watch?v=hOM_KwmPaYw

22.3. QUANTO VALE CADA PONTO DO MINI ÍNDICE/DÓLAR?

Contrato	Lote Mínimo	Preço do Contrato
Índice cheio	5	R\$ 1,00 por ponto do IND
Dólar cheio	5	R\$ 50,00 por ponto do DOL
Mini índice	1	R\$ 0,20 por ponto do WIN
Mini dólar	1	R\$ 10,00 por ponto do WDO

22.4. COMO É FEITA A PRECIFICAÇÃO DO CONTRATO FUTURO DE ÍNDICE?

Soma do ativo base (IBOV) mais a taxa de juros referente até o vencimento do contrato.

22.5. PORQUE USAMOS O IBOV NA LEITURA DO ÍNDICE?

Complemento: https://www.youtube.com/watch?v=u_hfZ_9sTJQ

Os milhares do IBOV são regiões de interesse de negociação importantes, pela precificação analisamos em que ponto está o mini índice quando o IBOV está na milhar.

22.6. MEU GRÁFICO NÃO COTA O ATIVO/ ATIVO VENCEU.

Verifique se está no ativo atual. Vide:15.10

O mini índice vence a cada dois meses. Meses pares, na quarta feira mais próxima do dia 15.

O mini dólar vence todos os meses, no último dia útil.

22.7. O QUE É SPREAD?

Complemento: <https://www.youtube.com/watch?v=f4dhp7CdYls>

É a diferença de preço dentro de um intervalo de tempo. Considere a máxima e a mínima do candle.

22.8. PARA QUE USAMOS GRÁFICO DE LINHAS?

Para fazer estudos. Canais de consolidação, traçar linhas e canais de tendência.

22.9. O QUE SIGNIFICA O MERCADO É FRACTAL?

É a representação de um "objeto" sem alteração de sua definição independente do quanto é maximizado ou minimizado. Dentro da nossa análise, você vê os mesmos padrões gráficos, a mesma possibilidade de contagem de ondas ou estudos em qualquer tempo gráfico.

22.10. QUAL OS CÓDIGOS DO MINI DÓLAR E MINI ÍNDICE?

VENCIMENTO	DOLAR	ÍNDICE
	WDO	WIN
JANEIRO	F	
FEVEREIRO	G	G
MARÇO	H	
ABRIL	J	J
MAIO	K	
JUNHO	M	M
JULHO	N	
AGOSTO	Q	Q
SETEMBRO	U	
OUTUBRO	V	V
NOVEMBRO	X	
DEZEMBRO	Z	Z

22.11. POSSO CONTAR ONDAS EM QUALQUER FRACTAL?

Sim, desde que o mercado esteja em tendência definida.

22.12. NA CONTAGEM DE ONDAS EU USO O PAVIO?

Sim, considere o movimento todo. Porém, se apenas um pavio der motivo a invalidar um movimento use o bom senso.

22.13. CONTAGEM DE ONDAS.

Complemento:

<https://www.youtube.com/watch?v=NN8qjuZ3gKE>

<https://www.youtube.com/watch?v=qvYPoqOKIrY>

Para fazer a contagem de ondas o mercado precisa estar em tendência. E só é possível após confirmar a terceira. O extremo da onda de impulsão não pode ser invadido. A onda 3 não pode ser a menor delas, mas não precisa ser a maior. Considere todo o movimento, incluindo pavio.



22.14. O QUE É GIFT?

Padrão gráfico onde o candle (após um candle de força) não ultrapasse 1/3 daquele e também não ultrapasse seu extremo. Usamos esse padrão operacional apenas em continuidade de tendência, para posições de realavancagem.

Tendência de baixa ou de alta.

Exemplos



22.15. O QUE RESULTA UM BLANDED? QUAL FORMAÇÃO RESULTA EM UM GATILHO? QUANDO UM GATILHO É VÁLIDO?

O Blanded é a junção de 2 ou mais candles, dando a formação de um gatilho

O famoso “martelo”, é valido em regiões de interesse de negociação e sempre a favor de um contexto.

Exemplo com uma parte da leitura de contexto:



22.16. POSSO ANALISAR ESTRUTURAS DE WYCKOFF EM QUAL FRACTAL?

Qualquer fractal, desde que siga as regras de análise. Sua formação se dá após tendências fortes

Há clímax de compra ou de venda no início da formação com validação do volume etc.

Exemplo de estrutura de alta didática:



22.17. COMO EU SEI SE É UMA ACUMULAÇÃO E NÃO UMA REDISTRIBUIÇÃO?

22.18. COMO EU SEI SE É UMA DISTRIBUIÇÃO E NÃO UMA REACUMULAÇÃO?

As estruturas são confirmadas apenas após a fase "C", antes disso é querer adivinhar.

Nas reacumulações ou redistribuições as armadilhas podem acontecer para os dois lados.

Dentro dos padrões educacionais de operação, nós reagimos ao preço. Montando sempre o placar estatístico.

Exemplo de reacumulação:



Exemplo de redistribuição:



22.19. QUANDO EU RENOVO UMA LINHA DE TENDÊNCIA?

Complemento: <https://www.youtube.com/watch?v=HlmphmJKsAY&t=18s>

<https://www.youtube.com/watch?v=tdbNSU5dsXQ>

As linhas de tendência, como o próprio nome já diz, são traçadas em tendência. Para isso, precisamos de:

- dois topos validos com fundos ascendentes para a linha de tendência de alta.
- dois fundos validos com topos descendentes para a linha de tendência de baixa.
- A renovação acontece quando há renovação de topo ou fundo com possibilidade de novo ponto de ancoragem. Observe as LTAs abaixo:



Primeiro movimento de alta,
dando origem a primeira LTA
(vermelha)

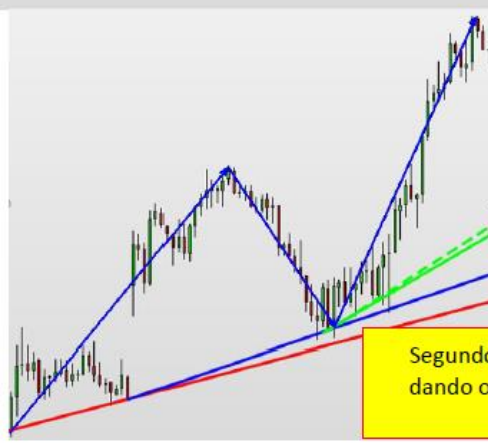

Segundo movimento de alta,
dando origem a segunda LTA
(azul)

22.20. COMO TRAÇO FIBONACCI? USO O PAVIO PARA O FIBONACCI?

Complemento:

<https://www.youtube.com/watch?v=auXfT8hMG0>

<https://www.youtube.com/watch?v=Zbn4BHGijQs>

Usamos o movimento todo dos preços para traçar o Fibonacci, incluindo o pavio.

Traça-se em pullbacks válidos para projetar até onde os preços possam ir.

A lógica do ponto onde colocar o marco 0(zero) e o 100% é o traçado **da direita para a esquerda do gráfico.**

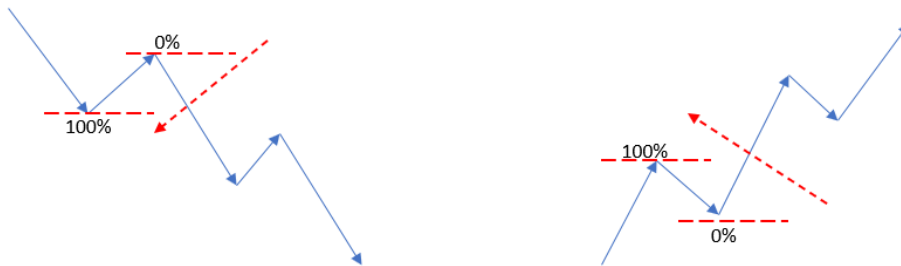

Exemplos no gráfico:



Observe que somente a linha verde que antes era na região pontilhada, foi alterada para uma nova posição.

Porque os preços invadiram a linha anterior e depois disso renovou topo.

A renovação é validada pelo movimento total do preço (pavio). A marcação das Lts é feita no gráfico de linha.

Essa é a regra de renovação de linhas de tendência.



22.21. NÃO ENTENDI O IN BALANCE. O QUE É O IN BALANCE?



Acontece quando um player posiciona inicialmente uma grande ordem em regiões fortes de interesse de negociação, e outra um pouco mais além do nível de preços. Entre estas duas ordens haverá um vácuo de liquidez, ou seja, não pode haver ordens grandes entre estes níveis, causando um desequilíbrio.

Esse padrão in balance, causa as operações de momentum, pois é a entrada de fluxo e aceleração dos preços.

22.22. O QUE É MOMENTUM?

É a aceleração dos preços, analisada pelo fluxo no TT. Assista as aulas de fluxos dentro do curso.

22.23. O QUE É O TIÃO?



Padrão operacional no início da abertura do dia (até 9:30 aproximadamente), consiste de forma didática em teste, confirmação e gatilho na VWAP. Alvo é 100 pontos no mini índice e 4 pontos no dólar. Mais informações, estão no plano de trader dentro do curso.

22.24. O QUE É FLIPING/ FLIPAR?

No livro visual (vide 10.19). Você consegue visualizar nitidamente uma escora grande bem próxima aos preços, chamando os preços, mostrando possível defesa, quando os preços chegam nela, essa escora passa para o sentido oposto impulsionando o movimento no sentido da tendência do mercado. Esse conteúdo é abordado nas aulas de fluxo.

22.25. O QUE SÃO ORDENS ICEBERG?

No livro visual você consegue visualizar nitidamente uma escora grande próxima aos preços, chamando os preços, quando os preços chegam nela ela é retirada, no recuo ela é recolocada. Esse padrão acontece várias vezes. Esse conteúdo é abordado nas aulas de fluxo.

22.26. COMO MARCO O TRADE LOCATION?

Os canais de TL seguem (para alteração de pontos de ancoragem) as mesmas regras das linhas de tendência.

Se não houver parâmetro para renovação plotamos o mesmo canal para parte superior e inferior do canal original. Apenas copie e cole ele novamente.

Porém as linhas de tendência usamos nos tempos menores. E o TL no ativo futuro no tempo diário. Ou no 60m se houver orientações para tal tempo gráfico.

REGRA:

Canal de tendência de baixa:

- Tendência de baixa
- Dois topos descendentes
- Maior fundo ENTRE eles

Canal de tendência de alta:

- Tendência de alta
- Dois fundos ascendentes
- Maior topo ENTRE eles

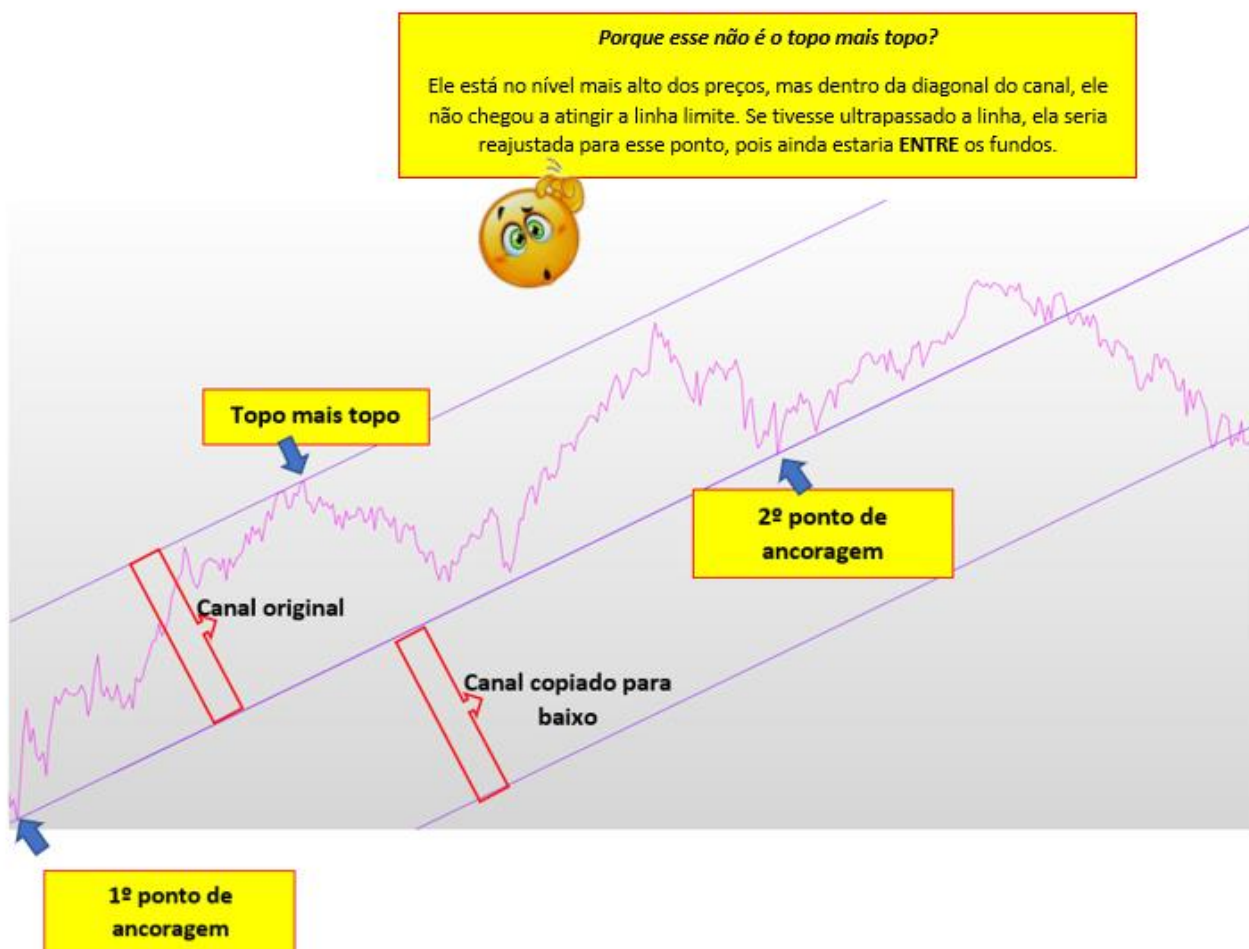

22.27. QUAL A IMPORTÂNCIA DA ANÁLISE PRÉ-MERCADO?

Complemento:

<https://www.youtube.com/watch?v=gD9vZiV1dzi>

<https://www.youtube.com/watch?v=IV9tCoErUCw>

<https://www.youtube.com/watch?v=auBQyX1Pmrc>

<https://www.youtube.com/watch?v=FP05vlpNCU0>

<https://www.youtube.com/watch?v=0wrtkVZ0i5Y>

Fazer operações no mercado financeiro não depende exclusivamente do que acontece no gráfico, algumas notícias são de extrema importância e podem impactar o movimento dos preços.

Assistam à aula específica no curso.

22.28. PORQUE O MERCADO ABRE COM GAPS?

Complemento:

<https://www.youtube.com/watch?v=bzoyQ6VdNzE>

<https://www.youtube.com/watch?v=G-Ztyd6bZRY>

A Bolsa de valores no Brasil abre às 9:00 e fecha normalmente às 18:00. Temos uma variação temporal em relação às demais bolsas no mundo. Juntamente com essa nuance, temos o sentimento do que aconteceu no mundo durante esse período, (esse é o motivo da análise pré-mercado), que por sua vez reflete na abertura da nossa bolsa. O Gap é considerado movimento dos preços.

22.29. PORQUE QUANDO INICIA UM NOVO CONTRATO DA DIFERENÇA NAS POSIÇÕES DAS MÉDIAS E INDICADORES EM RELAÇÃO AO ATIVO HISTÓRICO?

Acontece essa diferença por causa da precificação do índice em relação ao IBOV, quanto maior a taxa de juros, maior será essa diferença, no primeiro dia do contrato. Indicamos operar após o alinhamento das médias e outros indicadores em todos os tempos.

22.30. O QUE SIGNIFICA REALAVANCAR E DESALAVANCAR?

Complemento:

<https://www.youtube.com/watch?v=7VjhrVOxiUA&t=3s>

Realavancar é abrir risco novamente. Você já está na operação e entra com mais contratos no mesmo sentido da entrada anterior.

Exemplo: Se está comprado com 5 contratos, você compra mais contratos.

Desalavancar é executar parte das ordens enviadas. Você está na operação, mas não quer sair totalmente. Assim você envia uma ordem no sentido contrário à anterior.

Exemplo: Se está comprado com 5 contratos, você vende 1, ou 2 ou 3 ou 4 contratos.

23. COMO USO DUAS TELAS PARA DIVIDIR OS GRÁFICOS?



Primeiro Verifique se seu computador é compatível para usar mais de uma tela. Em alguns casos é necessário adaptadores. Conecte o monitor a saída de vídeo do seu PC e ligue o monitor.

Para escolher como deseja usar seu monitor, pressione Windows+P em seu teclado. Uma barra lateral aparecerá e você poderá escolher o modo de exibição. Em primeiro lugar o Windows oferece quatro opções, são elas:

Tela do computador somente: O Windows só usará seu monitor principal, e qualquer monitor adicional ficará com a tela preta.

Duplicar: O Windows mostrará a mesma imagem em todos os monitores. Isto é útil se você estiver fazendo uma apresentação e quiser a mesma imagem em seu monitor principal e na tela secundária, por exemplo.

Estender: O Windows estenderá sua área de trabalho, adicionando outra tela para usar. Esta é a opção que usamos para dividir os gráficos.

Segunda tela somente: O Windows desligará sua tela principal e usará apenas a tela secundária.

Após clicar em estender, você já pode configurar o seu novo monitor.

Essa parte é fundamental para dividir os gráficos nas suas telas, para isso, no perfil acione a opção de liberar janelas, conforme item 22.1 aqui do FAQ.

Clique com o botão direito na Área de Trabalho, e depois clique em Configurações de exibição.

O Windows exibirá os monitores conectados. De forma que cada um receba um número. Feito isso, escolha a ordem do monitor. Você pode dizer ao Windows qual monitor está à esquerda ou à direita, arrastando os ícones da tela na parte superior da caixa de diálogo.

Caso o segundo monitor não esteja sendo detectado, verifique as conexões dos cabos, e use o botão Detectar no aplicativo Configurações. Uma vez que o Windows detectar o monitor. Escolha a qual tela será a principal. A opção fazer desta minha tela principal controla qual monitor recebe a barra de tarefas e o botão Iniciar.

Feito essas configurações sua nova tela estará pronta para uso. Porém, toda vez que você abrir um novo programa ele aparecerá no monitor principal. Para usá-lo no segundo monitor você deve arrastar o programa com o mouse até a segunda tela.

24. IMPOSTO DE RENDA NO DAY TRADE

24.1. TENHO QUE DECLARAR IMPOSTO DE RENDA?

Para quem não tem experiência em declaração de renda variável é preciso pedir o Informe de Rendimento e as Notas de Corretagem para a sua corretora ou banco.

Indicamos sempre contratar um contador ou serviços especializados.

Existem alguns sites como o Sencon que auxilia na declaração.
<https://www.sencon.com.br/new/>

Nas operações day trade, o investidor deve pagar 20% de imposto sobre qualquer lucro que tenha obtido no mês, independentemente do valor da negociação. Vale lembrar que, além do pagamento do imposto, o investidor também deve incluir o day trade em sua declaração de IR.

Perdas anteriores podem ser compensadas com ganhos futuros (no mesmo tipo de operação), tenha um controle em planilha para acompanhar esse saldo e pagar DARF quando o saldo estiver positivo. Se for referente a perdas de ano

Mais informações nos links abaixo:

Complemento:

<https://ajuda.neologica.com.br/hc/pt-br/articles/360052124371-Como-calculer-o-IR-dos-lucros-das-suas-opera%C3%A7%C3%B5es-e-pagar-DARFs->

<https://www.youtube.com/watch?v=eOKzhffO79I&t=25s>

<https://www.youtube.com/watch?v=vu7bUH-OWN4&t=2s>

<https://www.sencon.com.br/new/>

<https://contadordotrader.com.br/>



ACADEMIA
Alta Renda

